

# WELKOM BIJ

Priokstraat 21  
3531 XM Utrecht



**"Sfeervolle goed onderhouden  
3-kamer tussenwoning met  
ruime tuin en dakterras op het  
westen"**

Utrecht

**"Gelegen in een levendige  
straat op een populaire locatie  
nabij Utrecht Centrum"**

**De slimste keuze!**

# ZIE JIJ JEZELF AL WONEN IN DEZE WONING?

WELKOM  
THUIS



## Wat ontzettend leuk dat je belangstelling toont in deze woning!

Een huis kopen doe je natuurlijk niet van de ene op de andere dag. Bij het kopen van een woning komen veel zaken kijken. Het is een complex proces waarbij veel keuzes en afwegingen gemaakt zullen moeten worden.

Een huis is niet alleen een bouwwerk van stenen, hout en beton, maar het allerbelangrijkste is dat een woning een warm "thuis" biedt. Het huis moet op een leuke, fijne locatie staan met de juiste voorzieningen in de buurt.

Ook is het verstandig om te kijken of het type huis écht bij je past. Niet alleen voor nu, maar ook kijkend naar de ( nabije) toekomst. In de meest ideale situatie vallen ratio (de bouwkundige staat, de grootte van de woning, het aantal (slaap)kamers, mate van verduurzaming etc.) en emotie (gevoel, "klik" en een warm "thuisgevoel") samen in één woning. In de praktijk zal je waarschijnlijk, gaande het proces, toch wat moeten schipperen ten aanzien van jouw wensen- en eisenpakket. Niet erg, zolang je maar een huis vindt waar je je prettig voelt en heerlijk kunt wonen. Wij helpen je daarmee natuurlijk graag op weg. In deze brochure vind je alle relevante informatie over deze woning zoals: Foto's, kenmerken, voorzieningen, plattegronden, meetrapport etc.

Tijdens de bezichtiging staat één van onze makelaars klaar om je alles te vertellen over de woning, de omgeving en de mogelijkheden om te verbouwen of te verduurzamen. We geven je uiteraard ook de tijd om de woning zelf te laten 'ervaren' en alle vragen te stellen die je hebt.

Mocht je met deze woning het huis van je dromen tóch nog niet hebben gevonden, dan kun je natuurlijk altijd bij ons terecht voor een vrijblijvend aankoopgesprek en/of zoekopdracht.

Wij wensen je veel leesplezier en hopen je tijdens een bezichtiging te mogen ontmoeten.

**Team Blauwe Eik Makelaars**



ENERGIELABEL

**D**

BOUWJAAR

**1930**

WOONOPPERVLAKTE

**62 m<sup>2</sup>**

INHOUD

**241 m<sup>3</sup>**

PERCELOPPERVLAKE

**86 m<sup>2</sup>**

**Kenmerken**

Soort woning	Eengezinswoning
Slaapkamers	2

**Overige informatie**

Verwarming	C.v.-ketel
Warm water	C.v.-ketel, elektrische boiler, in
	eigendom
Isolatie	Muurisolatie, vloerisolatie, gedeeltelijk dubbel glas
Parkeerfaciliteiten	Betaald parkeren, parkeervergunningen
Tuinligging	West
Berging	Ja

# OMSCHRIJVING

BEKIJK OOK ONZE EXCLUSIEVE WOONVIDEO VOOR EEN GOEDE IMPRESSIE VAN DIT LEUKE WOONHUIS MET DAKTERRAS EN VERRASSEDE TUIN!

Sfeervolle goed onderhouden 3-kamer tussenwoning (ca. 62m<sup>2</sup> woonoppervlakte / bouwjaar medio 1931) voorzien van een heerlijke stadstuin op het westen. De woning is gelegen in een rustig straatje in de populaire wijk Lombok op nog geen 5/10 minuten fietsen van het centrum!

Kenmerkend voor deze woning is het keurige onderhoudsniveau, de verrassend ruime tuin op het westen, de schuifdeur naar de tuin, de verzorgde en complete keuken (gesitueerd in de keukenaanbouw) in parallelstelling, de 2 multifunctionele slaapkamers op de eerste verdieping, de verzorgde badkamer met wastafel en inloopdouche en natuurlijk de verschillende buitenruimtes (dakterras achterzijde en een heerlijke tuin op het westen).

Verder bevindt het huis zich op een mooie locatie in een levendige wijk. De Priokstraat (ooit bedoeld als wooneenheden voor de werknemers van de Douwe Egbertsfabriek) ligt dwars op de Vleutenseweg nabij de Groeneweg (supermarkten etc.) alsmede op korte afstand van de Laan van Nieuw-Guinea en de Kanaalstraat (leuke winkeltjes, horeca, etc.). Een ideale plek om lekker rustig te wonen maar toch te genieten van alles wat de stad Utrecht jou te bieden heeft.

Zo zijn ook de openbaar vervoeraansluitingen op korte afstand gelegen (busverbindingen op ca. 1 minuut lopen, CS Utrecht op ca. 5/10 minuten fietsen). Verder vindt je ook op korte afstand leuke winkels, supermarkten, horecagelegenheden, terrassen en natuurlijk het gezellige stadscentrum op ca. 10 minuten fietsen.

Kom zeker een kijkje nemen naar deze super leuke tussenwoning, we zorgen dat de koffie voor je klaar staat!

Indeling:

Begane grond:

Entree, hal met trapopgang, toiletruimte en toegang tot de sfeervolle woonkamer.

Wat direct opvalt als je binnenloopt is de mooie plafondhoogte welke voor een extra ruimtelijk gevoel

zorgt. De woonkamer laat zich op verschillende manieren indelen door de L-vorm. Dankzij de grote raampartijen in zowel de voor als de achtergevel komt er een prettige hoeveelheid daglicht naar binnen. Op dit moment is de zithoek aan de voorzijde van de woning geplaatst en vind je de eettafel opstelling aan de achterzijde. Dankzij een schuifpui heb je vanuit de eethoek optimaal contact met de tuin. Verder is er op de begane grond voldoende ruimte voor kasten e.d.

De keukenruimte, gesitueerd aan de achterzijde van de woning, is geplaatst in een grote parallelstelling. De keuken, uitgevoerd in een lichte neutrale kleurstelling, heeft veel kastruimte en is voorzien van een ingebouwde vaatwasser, oven, 4-pits gasfornuis en een afzuigkap. Vanuit de keuken heb je via een deur tevens toegang tot de verrassende achtertuin.

De gehele begane grond is voorzien van een sfeervolle laminaatvloer, strak afgewerkte wanden en kunststof kozijnen.

Tuin:

Vanuit de woonkamer of vanuit de keuken is de ruime achtertuin te betreden. Deze fijne buitenruimte is gelegen op het Westen en beschikt dankzij de laagbouw in de omgeving over veel zonuren! De tuin heeft ruimte voor diverse zitplekken. Aan de achterzijde van het perceel is een houten schuur met overkapping geplaatst.

Eerste verdieping:

Vanaf de overloop op de eerste verdieping heb je toegang tot 2 ruime slaapkamers en de badkamer. Aan de voorzijde is de eerste slaapkamer te vinden. Direct aangrenzend is de badkamer te vinden. Deze is voorzien van een inloopdouche en een wastafel. De ruimte is geheel betegeld en dankzij de ramen komt er voldoende daglicht binnen en kan de ruimte goed worden geventileerd.

Aan de achterzijde van de eerste verdieping is de grootste slaapkamer te vinden welke over de volledige breedte van de woning strekt. In deze kamer is een vast kastenelement gebruikt om de ruimte te scheiden met een inloopkast, uiteraard kan dit naar wens ook anders worden ingedeeld. Aan de wand is tevens ingebouwde kastruimte te vinden waar o.a. ook de wasmachine opstelling is te vinden.



Via een deur is het relatief ruime dakterras te bereiken. Een fijne plek om de laatste zonnestralen mee te pakken!

Kortom: een super leuke, keurig onderhouden tussenwoning met een verrassend ruime tuin!

Bijzonderheden:

- Woonoppervlakte: ca. 62m<sup>2</sup>;
- Bouwjaar: medio 1931;
- Perceeloppervlakte: 86m<sup>2</sup>;
- Energielabel: D;
- Verwarming middels een CV-installatie (merk: Nefit Proline) combiketel, bouwjaar 2018);
- Warm water deels via een Boiler: Daalderop Close in 10;
- Vaatwasser vernieuwd in 2024;
- Vloer onder woonkamer en keuken is in 2022 nageïsoleerd;
- Spouwmuren zijn in 2022 nageïsoleerd;
- Grotendeels voorzien van kunststof kozijnen;
- In 2022 is er op de eerste verdieping aan de voorzijde HR++ beglazing aangebracht, overige beglazing is HR en door vorige eigenaren medio 2008 vervangen;
- Parkeren in de omgeving mogelijk met een bewonersvergunning;
- NVM Ouderdomsclausule & NVM Asbestclausule worden opgenomen in de koopovereenkomst;
- Niet bekend of het dakterras met vergunning is

aangebracht, was al aanwezig bij de eerdere aankoop;

Oplevering in overleg.

Interesse in deze woning? Neem je NVM-Aankoopmakelaar mee!

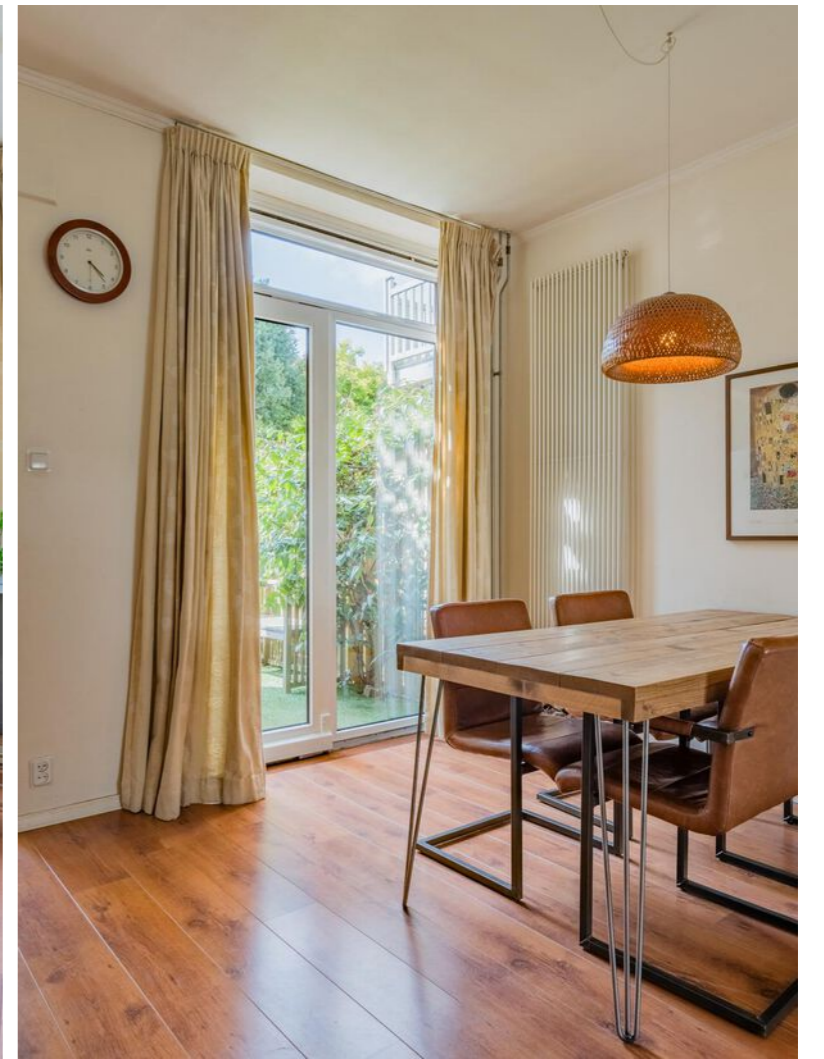



OOK VERKOPEN? WIJ HELPEN JE GRAAG!

VOLG ONS OP   

De Slimste Keuze! 



ALTIJD ALS EERSTE OP DE HOOGTE ZIJN VAN ONS AANBOD?

VOLG ONS OP   

De Slimste Keuze! 

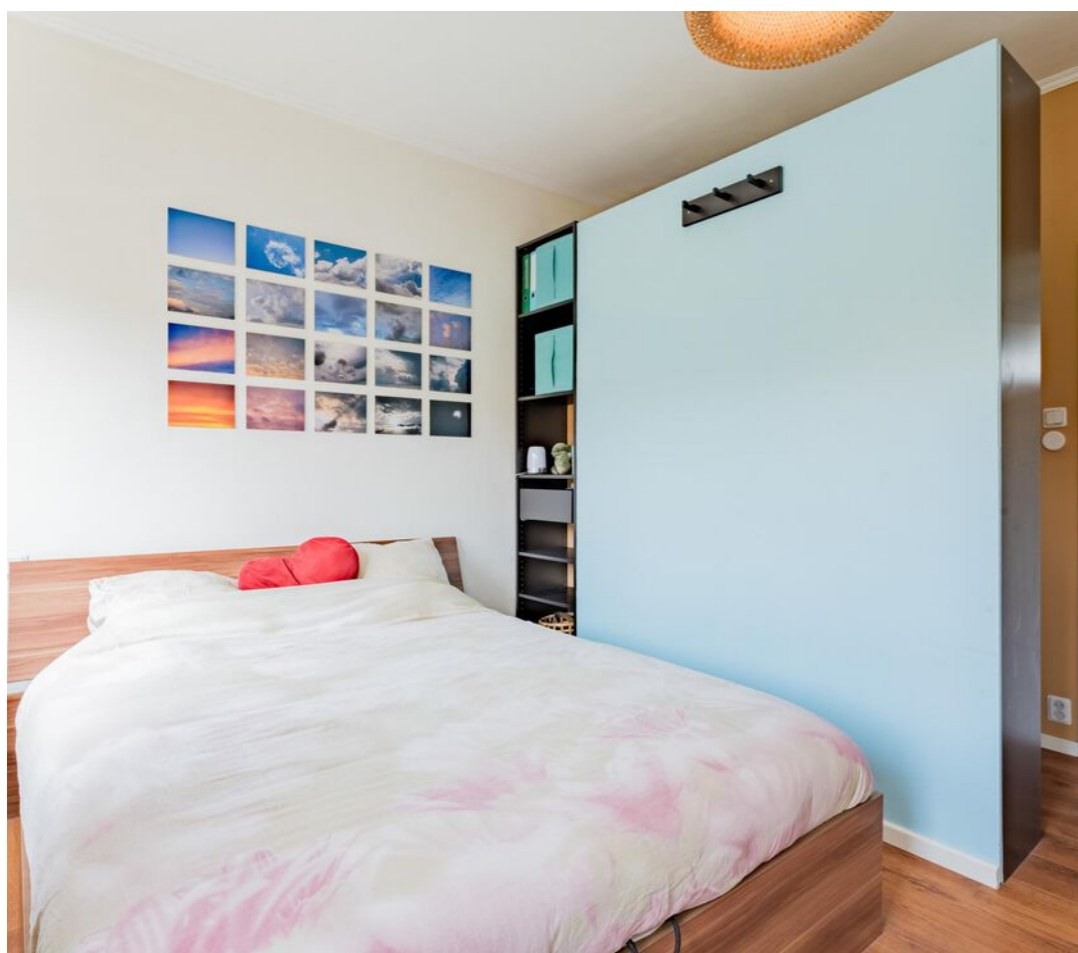
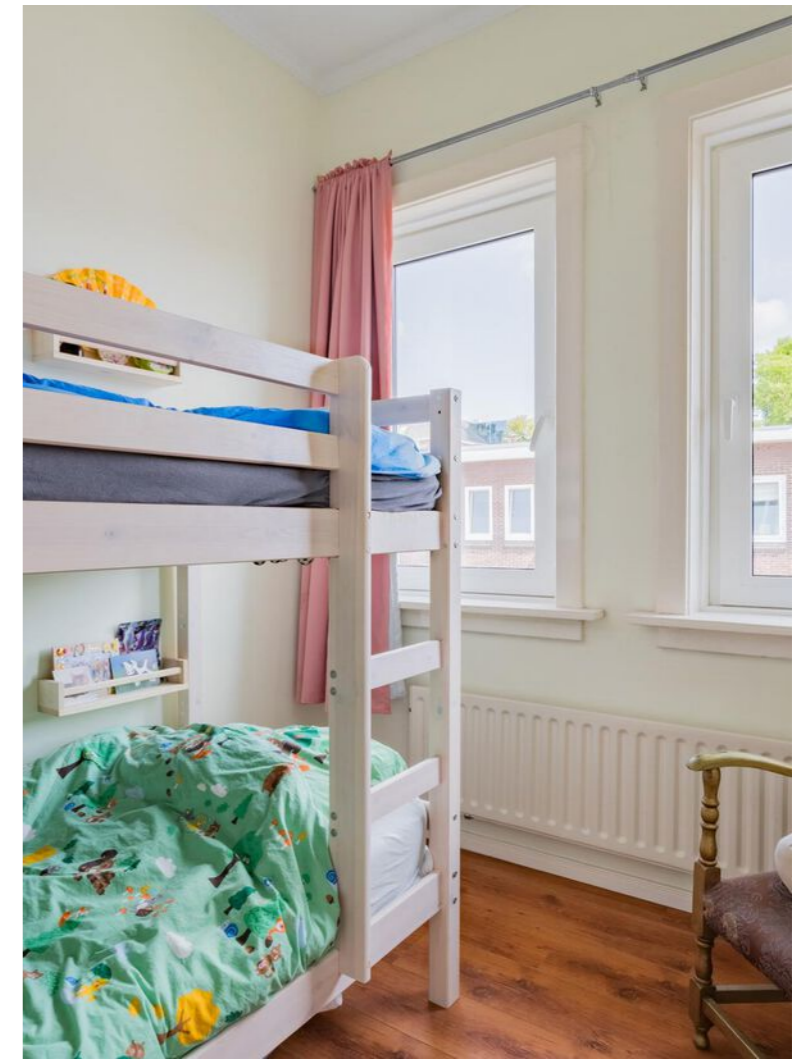



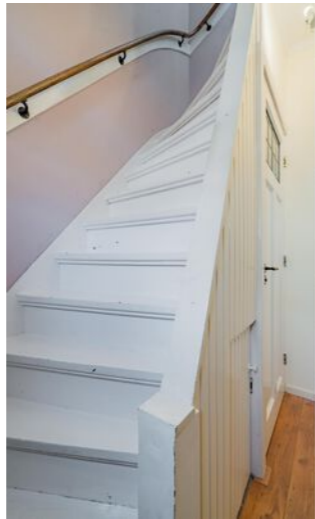

OOK VERKOPEN? WIJ HELPEN JE GRAAG!

VOLG ONS OP   

De Slimste Keuze! 



# EXACT GEMETEN!

Deze woning is gemeten volgens de branchebrede meetinstructie



# SAMEN!

Neem je eigen NVM aankoopmakelaar mee om je te begeleiden bij de aankoop



ALTIJD ALS EERSTE OP DE HOOGTE ZIJN VAN ONS AANBOD?

VOLG ONS OP   

De Slimste Keuze! 

# PLATTEGROND



Situatie, Prickstraat 21, Utrecht.  
Deze plattegronden zijn opgemaakt voor indicatieve doeleinden.  
Hieraan kunnen geen rechten worden ontleend.

# PLATTEGROND



Begane Grond, Prickstraat 21, Utrecht.  
Deze plattegronden zijn opgemaakt voor indicatieve doeleinden.  
Hieraan kunnen geen rechten worden ontleend.

# PLATTEGROND

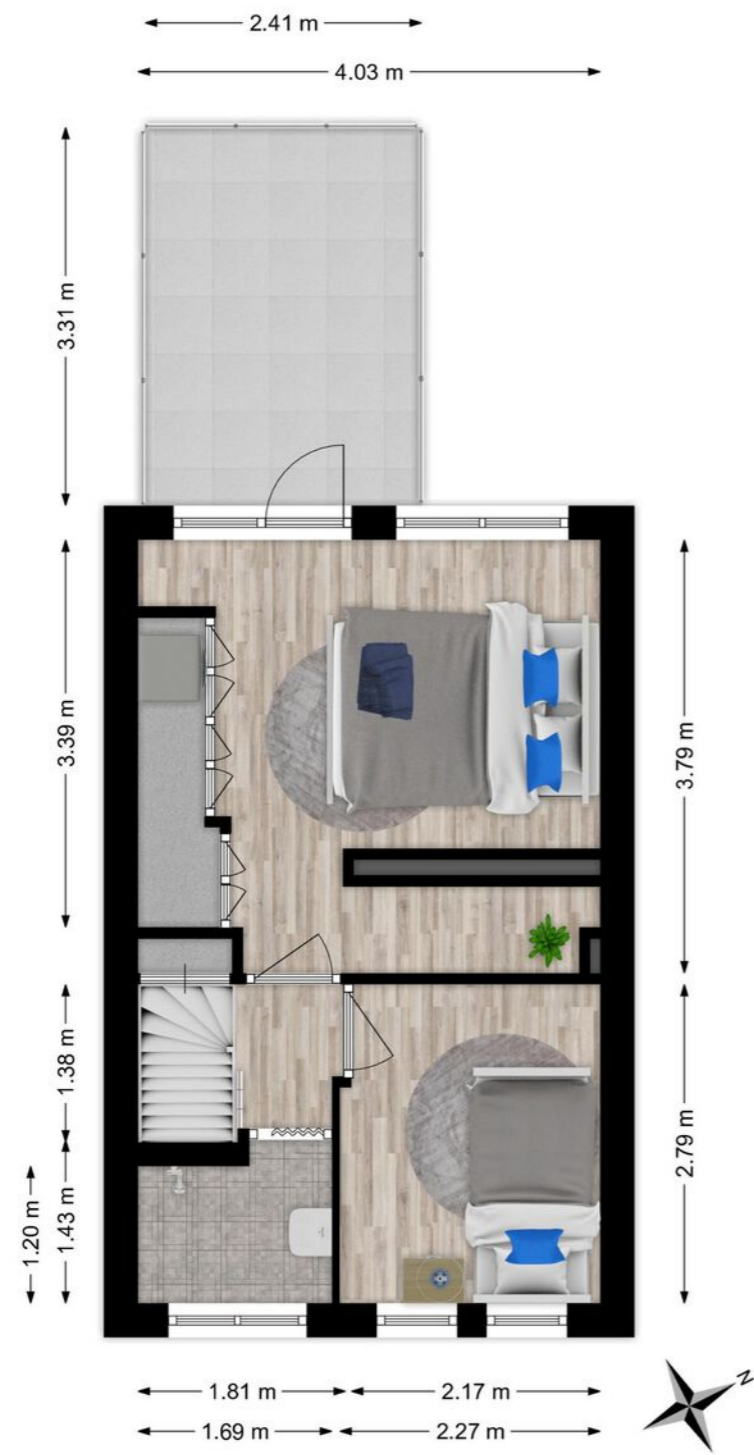

Eerste Verdieping, Prijkstraat 21, Utrecht.  
Deze plattegronden zijn opgemaakt voor indicatieve doeleinden.  
Hieraan kunnen geen rechten worden ontleend.

# KADASTRALE KAART

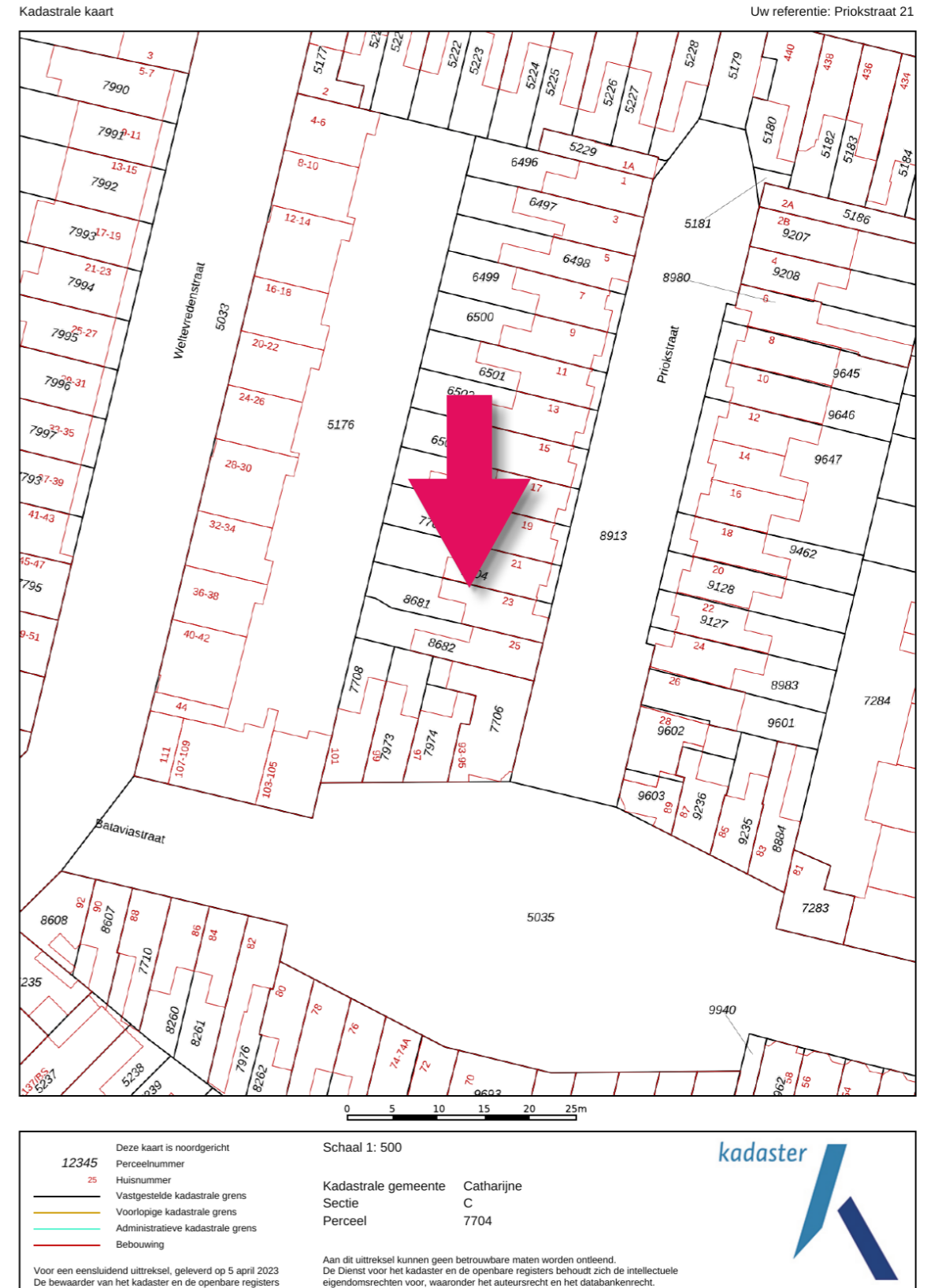

# BUURTINFORMATIE

## BUURTINFORMATIE - UTRECHT / LAAN VAN NIEUW-GUINEA, SPINOZAWEG E.O.

Leeftijd



0 - 14: 10%   15 - 24: 15%   25 - 44: 48%  
45 - 64: 18%   65+: 8%

Huishoudens



Eenpersoons: 55%   Zonder kinderen: 27%  
Met kinderen: 18%

Koop / huur



Koop: 46%   Huur: 54%

# UTRECHT, DE DOMSTAD

Utrecht heeft de mooiste parken van Nederland.

De gemeente en stad Utrecht is een bijzonder aantrekkelijke stad om in te wonen. Met verschillende woonwijken met elk hun eigen karakter en identiteit. Utrecht biedt alle mogelijke voorzieningen en dankzij de centrale ligging heb je zowel met de auto als met het openbaar vervoer een optimale verbinding met de rest van het land.

De stad Utrecht heeft een rijke historie en is overzichtelijk opgezet. Van wijken uit het begin van de 18e eeuw tot sfeervolle jaren '30 woningen aan de rand van het centrum. Utrecht is een levendige, culturele en bruisende stad, maar is ook de perfecte bestemming als je op zoek bent naar rust en natuur.

Utrecht heeft de mooiste parken in Nederland. Ieder met zijn eigen kenmerken en uitstraling. Neem bijvoorbeeld het Wilhelminapark, een romantisch stadspark met veel oude en karakteristieke bomen. Het Griffpark, een geliefd en modern park midden in de stad of het oude Julianapark met haar eigen dierenweide. Alle parken bieden, voor iedere leeftijd, ruimte en mogelijkheden voor sport, ontmoetingen en ontspanning. Daarnaast zijn er vele mogelijkheden om te genieten van de natuur net buiten de stad, zoals het prachtige Amelisweerd, de Vecht of één van de andere vele landgoederen en bossen. Ook goed om te weten, vanuit Utrecht zijn er binnen één uur de meeste scholen en universiteiten van Nederland bereikbaar. Daarnaast heeft Utrecht zelf één van de beste universiteiten van het land.

En wist je trouwens dat Utrecht de meest fietsvriendelijke stad in Nederland is? Na Kopenhagen is Utrecht zelfs de meest fietsvriendelijke stad ter wereld! Elke dag rijden hier ruim 125.000 fietsers naar hun werk, universiteit of school. Fietsen wordt hier zo gewaardeerd, dat er zelfs een fiets- voetgangersbrug is gebouwd: de Daphne Schippersbrug. Door middel van deze brug

ben je in een mum van tijd van Leidsche Rijn in het centrum van Utrecht (en andersom). Sinds 2018 is bovendien 's werelds grootste fietsstalling geopend onder het stationsplein in Utrecht. Hoe fietsvriendelijk wil je het hebben?

Nóg een reden wat Utrecht een aantrekkelijke stad maakt, is het grote en vernieuwende cultuuraanbod van hoog niveau. De stad is trots op haar bekende musea, festivals, (muziek)podia en de honderden kunstwerken in de openbare ruimte en gebouwen.

Utrecht is ook één van de leukste winkelsteden van Nederland en heeft meerdere gezellige winkelgebieden, zoals bijvoorbeeld Hoog Catharijne. Hoog Catharijne is één van Nederlands grootste indoorwinkelcentrum en biedt veel verschillende winkels. Het winkelcentrum is verbonden met station Utrecht Centraal. Vanuit Hoog Catharijne loop je zo het centrum in langs de Vredenburg, Lange Elisabethstraat, Steenweg en Oudegracht, waar een goede variatie te vinden is van kleine boetiekjes en grote winkelketens. Aan het einde van de Oudegracht vind je de oudste winkelstraat van Utrecht; de Twijnstraat, de straat van de speciaalzaken.

### Wist je dat:

- Utrecht meer dan 900 jaar oud is?;
- Er langs de Oudegracht een "gedicht voor de toekomst" in de straat "groeit" en deze elke week door een steenhouwer uitgebreid wordt met één letter?;

# MEEST GESTELDE VRAGEN

## Wanneer ben ik in onderhandeling?

Je bent pas in onderhandeling met de verkopende partij als deze reageert op uw bod door:

- Een tegenbod te doen.
- Expliciet te melden dat jullie in onderhandeling zijn. Je bent dus nog niet in onderhandeling als de verkopende makelaar zegt dat hij je bod met de verkoper zal bespreken.

## Mag een makelaar doorgaan met bezichtigingen als er al over een bod onderhandeld wordt?

Ja, dat mag. Een onderhandeling hoeft namelijk nog niet tot een verkoop te leiden. Bovendien kan het zijn dat de verkoper graag wil weten of er meer belangstelling is. Overigens mag ook met meer dan één gegadigde tegelijk worden onderhandeld. Een NVM-makelaar moet dit wel duidelijk melden. Vaak zal de verkopende NVM-makelaar aan belangstellenden vertellen dat een pand, zoals dat heet, 'onder bod' is. Als belangstellende mag je dan wel een bod uitbrengen, maar de makelaar mag dan pas met je in onderhandeling treden als de onderhandeling met de eerste geïnteresseerde beëindigd is. De NVM-makelaar doet geen mededelingen over de hoogte van biedingen. Dit zou namelijk overbieden kunnen uitlokken.

## Wanneer ik de vraagprijs bied, moet de verkoper de woning dan aan mij verkopen?

Nee, de verkoper is niet verplicht de woning dan aan jou te verkopen. De Hoge Raad heeft bepaald dat de vraagprijs gezien moet worden als een uitnodiging tot het doen van een bod. Ook als je de vraagprijs biedt, kan de verkoper dus beslissen of hij je bod wel of niet aanvaardt, of (via zijn makelaar) een tegenbod doet.

## Kan de verkoper de vraagprijs van een woning tijdens de onderhandeling verhogen?

Ja, de verkoper kan besluiten de vraagprijs te verhogen of te verlagen. Daarnaast heb je als potentiële koper ook het recht tijdens de onderhandelingen je bod te verlagen. Zodra de verkopende partij een tegenbod doet, vervalt namelijk je eerdere bod.

## Hoe komt de koop tot stand?

Als verkoper en koper het eens zijn over de belangrijkste zaken - onder andere prijs, leveringsdatum, ontbindende voorwaarden en eventuele afspraken over roerende zaken -, dan legt de verkopende NVM-makelaar de afspraken vast in de koopovereenkomst. Pas als beide partijen de koopovereenkomst hebben ondertekend, komt de koop tot stand.

Ontbindende voorwaarden zijn een belangrijk aandachtspunt. Koper en verkoper moeten het eens zijn over aanvullende afspraken en ontbindende voorwaarden voordat de koopovereenkomst wordt opgemaakt.

Voorbeelden van ontbindende voorwaarden zijn:

- Financieringsvoorbehoud.
- Geen huisvestingsvergunning.
- Negatieve uitkomst van een bouwkundige keuring.
- Het niet verkrijgen van Nationale Hypotheekgarantie.
- NVM No-Risk clausule.

## Mag een makelaar van de NVM tijdens de onderhandeling het systeem van verkoop wijzigen?

Ja, dat mag. Soms zijn er zo veel belangstellenden die de vraagprijs bieden of benaderen, dat het moeilijk te bepalen is wie de beste koper is. Op dat moment kan de verkoper - op advies van zijn makelaar - besluiten de biedingsprocedure te wijzigen in bijvoorbeeld een inschrijvingsprocedure.

In deze procedure krijgen alle bidders een gelijke kans om een bod uit te brengen. De makelaar dient uiteraard eerst eventueel eerder gedane toezeggingen of afspraken na te komen, voordat de procedure veranderd wordt.

## Wat is een optie?

Het begrip 'optie' wordt op twee manieren gebruikt:

**a)** In juridische zin geeft een optie een partij (in dit geval de koper) de keuze om door een eenzijdige verklaring een koopovereenkomst met een andere partij (de verkoper) te sluiten.

Beide partijen zijn het dan eens over de voorwaarden van de koop, maar de koper krijgt bijvoorbeeld nog een week bedenktijd. Bij de aankoop van een nieuwbouwwoning is zo'n optie gebruikelijk. Bij de aankoop van een bestaande woning niet.

**b)** Bij de aankoop van bestaande woningen wordt het begrip 'optie' eigenlijk ten onrechte gebruikt. 'Optie' heeft dan de betekenis van bepaalde afspraken die een verkopende NVM-makelaar maakt met een geïnteresseerde koper tijdens het onderhandelingsproces.



Scan de QR code om meer aanbod in Utrecht te ontdekken

- Pal onder het huidige Domplein de wortels liggen van het Romeins Fort "Castellum Trajectum"?
- De Domtoren 112,32 meter hoog is en je 465 treden moet beklimmen om de top te bereiken;
- Er elk kwartier klassieke hits uit de Domtoren klinken?;
- De enige Nederlandse Paus (1522-1523) in de geschiedenis in Utrecht geboren en getogen is?
- Doordeweeks 2x per dag een bierboot vaart om de horeca aan de grachten te voorzien van bier?
- De woonwijk Lombok de eerste multiculturele wijk van Utrecht is?
- Utrecht haar eigen bonbons heeft (Het Domtorentje)?
- Utrecht Nijntje verkeerslichten heeft?



Meer weten? Kijk de video in onze website

# OVERIGE INFORMATIE

Bijvoorbeeld de toezegging dat de koper een paar dagen bedenktijd krijgt voor het uitbrengen van een bod.

De koper kan deze tijd gebruiken om beter inzicht te krijgen in zijn financiering of de gebruiksmogelijkheden van de woning.

De NVM-makelaar zal in deze periode bij andere geïnteresseerde partijen aangeven, dat op de woning een optie rust. Een optie kun je niet eisen. De verkoper beslist in overleg met de NVMmakelaar of dergelijke opties worden gegeven.

## Moet een makelaar als eerste met mij in onderhandeling gaan als ik de eerste ben die belt voor een bezichtiging of als ik als eerste een bod uitbreng?

Nee, dit hoeft niet. De verkoper bepaalt samen met de verkopende makelaar met wie hij in onderhandeling gaat. Vraag als koper de verkopende makelaar van te voren naar de verkoopprocedure die gehanteerd wordt om teleurstelling te voorkomen.

## Zit de makelaarscourtage in de 'kosten koper'?

Nee, deze courtage zit er niet in. Onder 'kosten koper' vallen:

**a)** Overdrachtsbelasting (2% van de koopsom) \*

**b)** Notariskosten, onder andere voor het opmaken van de leveringsakte en het inschrijven ervan in het Kadaster.

Naast bovengenoemde kosten kunnen er notariskosten zijn voor het opmaken en inschrijven van de hypotheekakte. Indien de koper een aankoopmakelaar heeft ingeschakeld, dan komt de courtage voor deze aankoopmakelaar voor rekening van de koper. Deze worden over het algemeen verrekend via de eindafrekening die de notaris opmaakt. De kosten van de verkopende makelaar zijn voor rekening van de verkoper.

## Wat zijn de tarieven voor de dienstverlening van NVM-makelaars?

Vanuit de NVM worden geen (advies)tarieven voorgeschreven. Iedere NVM-makelaar mag zijn eigen tarieven en courtages bepalen. De prijs die je betaalt is uiteindelijk afhankelijk van de samenstelling van het dienstenpakket dat je afneemt. Maak daarom en afspraak met een NVMmakelaar bij je in de buurt voor een vrijblijvend gesprek over de gewenste dienstverlening. Zo kan hij een berekening voor je maken van de courtage.

Naast de courtage kan de NVM-makelaar de gemaakte kosten voor bijvoorbeeld advertenties of kadastraal onderzoek doorberekenen. Over het maken van deze kosten zal de makelaar afspraken met je maken.

## Heeft de makelaar recht op intrekingskosten na het intrekken van de opdracht?

Artikel 6 lid 3 van de Algemene Consumentenvoorwaarden NVM bepaalt dat de consument terzake van het intrekken nimmer schadeplichtig is. De makelaar heeft terzake wel recht op vergoeding van reeds gemaakte kosten (zoals genoemd in artikel 17) en, indien en voor zover bij het verstrekken van de opdracht overeengekomen, op een percentage van het loon. Dit betekent dat een makelaar alleen maar recht heeft op intrekingskosten als hiervoor een regeling is getroffen in de opdracht tot dienstverlening.

## Algemene Consumentenvoorwaarden Makelaardij 2018

Dit zijn de algemene voorwaarden van de Nederlandse Vereniging van Makelaars en Taxateurs in onroerende goederen NVM. Hierin leest u welke rechten en plichten uw makelaar en uzelf hebben.

Deze voorwaarden zijn tot stand gekomen in overleg met VBO Makelaar, VastgoedPRO, Vereniging Eigen Huis en de Consumentenbond in het kader van de Coördinatiegroep Zelfreguleringsoverleg van de Sociaal-Economische Raad. Ze zijn in werking getreden op 1 september 2018.

## Privacyverklaring

De NVM-makelaar en de NVM nemen je privacy erg serieus en zien de regels rondom gegevensbescherming als logische fatsoensnormen. De NVM-makelaar verwerkt je gegevens zorgvuldig en volgens de wettelijke voorschriften. De NVM-makelaar besteedt veel aandacht aan een adequate beveiliging zodat je gegevens worden beschermd tegen ongeautoriseerd gebruik, ongeautoriseerde toegang, wijziging en onrechtmatige vernietiging. Alle NVM-makelaars investeren continu in het bieden van goede dienstverlening. Een onderdeel hiervan is het NVM-brede privacyprogramma. Heb je vragen, aarzel dan niet om contact op te nemen met de NVM-makelaar. Zie onze website [www.blauweeik.nl/contact/privacy](http://www.blauweeik.nl/contact/privacy)

\* Kijk op [www.rijksoverheid.nl](http://www.rijksoverheid.nl) voor de actuele hoogte van de overdrachtsbelasting en de voor jou geldende tarieven

## De koopovereenkomst

De koopovereenkomst wordt door de verkopende makelaar opgemaakt conform het model van de NVM (Nederlandse Vereniging van Makelaars).

## Mondelinge overeenkomst is niet bindend

De koop door een natuurlijk persoon, die niet handelt in de uitoefening van een beroep of bedrijf, is pas rechtsgeldig als beide partijen de koopovereenkomst hebben ondertekend.

## Baten, lasten en verschuldigde canons

Alle baten, lasten en verschuldigde canons, waaronder begrepen heffingen die voortvloeien uit de akte van splitsing en/of reglement (indien van toepassing) komen voor rekening van de kopende partij vanaf de datum van notarieel transport.

De lopende baten, lasten, met uitzondering van de onroerende – zaakbelasting wegens het feitelijk gebruik, zullen tussen partijen naar rato worden verrekend.

## Waarborgsom of bankgarantie

Ter zekerheid voor de nakoming van de verplichtingen van de koper wordt uiterlijk binnen 6 weken, na mondelinge overeenstemming, een waarborgsom gestort bij de notaris. Dit is een bedrag ter grootte van 10% van de koopsom. In plaats van de waarborgsom kan de koper ook een schriftelijke bankgarantie doen stellen, mits deze bankgarantie onvoorwaardelijk is afgegeven door een in Nederland gevestigde bankinstelling.

## Inschrijving koopakte

Wordt gedaan op verzoek van koper, eventuele kosten hieraan verbonden zijn voor rekening van de koper. Vanaf september 2003 kan de koopovereenkomst worden ingeschreven bij het Kadaster. Vanaf de inschrijving is de koper beter beschermd tegen bijvoorbeeld levering van de woning aan een hogere bidder, faillissement van de verkoper en beslag op de woning. De werking van de inschrijving is beperkt tot zes maanden.

## Ontbindende voorwaarden

Slechts indien partijen dit in de onderhandelingen overeenkomen zijn er sprake van ontbindende voorwaarden. De looptijd van deze ontbindende voorwaarden is tenzij anders overeengekomen 6 weken na het bereiken van de (mondelinge) wilsovereenstemming.

## Overdracht binnen 6 maanden

Indien de waarde waarover koper overdrachtsbelasting is verschuldigd wegens overdracht binnen 6 maanden een voorgaande overdracht resp. (op)levering kan worden verminderd met de waarde waarover bij die eerdere overdracht overdrachtsbelasting tegen het normale tarief, dan wel (niet –aftrekbare) omzetbelasting was verschuldigd een en ander conform artikel 13 Wet op Belastingen van Rechtsverkeer en koper derhalve niet de onder normale omstandigheden verschuldigde overdrachtsbelasting hoeft te voldoen, zal koper aan verkoper uitkeren het verschil tussen enerzijds het bedrag dat aan overdrachtsbelasting zou zijn verschuldigd zonder vermindering en anderzijds het werkelijk aan overdrachtsbelasting verschuldigde bedrag.

## Wat is kosten koper?

Kosten koper (k.k.) betekent dat de koper de kosten voor de overdracht van de woning dient te betalen. De kosten koper is ongeveer 6% van de koopprijs. Onder de kosten koper vallen de volgende kosten:

- Overdrachtsbelasting (2% van de koopsom);
- Notariskosten voor de opmaak van de akte van levering;
- Kadasterkosten voor de inschrijving van de akte van levering (koopakte).

Naast deze kosten dien je, als koper, ook rekening te houden met:

- Notariskosten voor de opmaak van de hypotheekakte;
- Kadasterkosten voor inschrijving hypotheekakte;
- Eventuele kosten voor een hypotheekverstrekker;
- Eventuele kosten taxateur voor verkrijgen financiering;
- Eventuele bouwkundige keuring die je laat doen door een externe keurder;

- Eventueel een aankoopmakelaar die je hebt ingeschakeld.

- Onder de kosten koper vallen nooit de makelaarskosten van de verkopende makelaar.  
- Als een verkoper een makelaar inschakelt voor de verkoop van zijn/haar woning, dan zal de verkoper de kosten van deze makelaar moeten betalen.  
- Als de koper een makelaar inschakelt voor de aankoop van een woning, zal de koper de kosten van deze makelaar moet betalen (aankoop makelaar).

### Notariskosten

Indien de kosten die door de notaris in rekening zullen worden gebracht en die verband houden met de aflossing van overbruggingsleningen en/of aflossing en doorhaling van verkopers' hypothe(e)k(en) en/of beslagen die op het verkochte rust(en), meer bedragen dan:

- € 10,- per telefonische overboeking;
- € 40,- voor het opvragen van (een) aflossingsnota(s) bij de hypotheek-/kredietverstrekende instantie(s) per aflossing;
- € 185,-\*) per akte van gehele doorhaling;
- € 240,-\*) per akte van gedeeltelijke doorhaling.

(alle bedragen zijn inclusief BTW en de twee laatstgenoemde bedragen tevens inclusief kadastraal recht), dan zal de koper dit meerdere voor zijn rekening nemen. Deze extra kosten zal de notaris op de afrekening ter zake van de levering direct doorberekenen aan de koper. Dit artikel is tevens van toepassing indien er administratiekosten, kantoorkosten en/of beheerkosten in rekening gebracht worden.)

Genoemde bedragen zijn gebaseerd op bedragen zoals die algemeen en redelijkerwijs door notarissen bij een verkopende partij in rekening worden gebracht voor de betreffende verrichtingen. Indien de door de koper aangewezen notaris voor de betreffende verrichtingen meer aan kosten in rekening brengt dan genoemde

bedragen, komt het meerdere voor rekening en risico van verkoper.

\* = kosten van inschrijving ad € 7,97 (wordt niet belast met BTW) niet inbegrepen.

### Schriftelijkheidsvereiste

De wetgever heeft bepaald dat voor particulieren (die niet bedrijfsmatig handelen) bij aankoop van een woning een schriftelijkheidsvereiste geldt en dat na het ondertekenen van de koopovereenkomst en het ter hand stellen van de koopovereenkomst voor de koper een bedenktijd van drie dagen geldt. Na het verstrijken van deze bedenktijd is er een definitieve koopovereenkomst gesloten.

### Keuze notaris

Ter keuze van de koper, tenzij anders vermeld. Indien de koper een Notaris buiten de straal van 15 km van het gekochte object heeft verkozen en de verkoper wenst een notariële volmacht voor de akte van levering, dan zijn de eventuele kosten hiervan voor rekening van de koper.

### Opleveringsniveau / Roerende zaken

De woning wordt aan de koper opgeleverd in de staat waarin deze zich ten tijde van het bereiken van de overeenstemming bevindt, inclusief eventuele lusten en lasten. De roerende zaken die achter blijven staan omschreven in de bijgevoegde lijst van (on)roerende zaken. Alle baten en lasten en verschuldigde canons komen vanaf het moment van de overdracht voor rekening van de koper. De lopende baten en lasten worden naar rato tussen partijen verrekend door de notaris bij het transport.

### Plattegronden / Optieplattegronden

De plattegronden welke onderdeel uitmaken van de verkoopdocumentatie zijn indicatief bedoeld en ter inspiratie. Hier kunnen geen rechten aan ontleend worden. Een optieplattegrond is ter inspiratie en niet bouwkundig of technisch getest en onderzocht. Het is aan de koper of geïnteresseerde zelf om deze te controleren op juistheid en volledigheid.

### Uitleg Drie dagen (kopers) bedenktijd

Wie een koopovereenkomst heeft ondertekend (ook wel aangeduid als 'voorlopig koopcontract', mag gedurende (3) dagen zonder opgaaft van reden zijn aankoop annuleren.

### Op welk tijdstip gaat de bedenktijd in en wanneer loopt deze af?

De bedenktijd gaat in om 00:00 uur op de dag dat u een door beide partijen getekende koopovereenkomst heeft ontvangen. Tekenen u en de verkopers dus op maandag de overeenkomst, dan gaat de bedenktijd in op dinsdag om 00:00 uur in. Als de makelaar u de door de verkoper getekende koopovereenkomst toestuurt, dan gaat de overeenkomst pas in op de dag dat u uw handtekening heeft gezet en vice versa. De bedenktijd loopt dan de derde dag af om 23:59 uur.

### Wat als er een weekend- of feestdag in de bedenktijdperiode zit?

Slechts één (1) van de drie (3) dagen mag een weekend of feestdag zijn. Gaat de bedenktijd dus in op vrijdag, dan eindigt de termijn niet op maandag om 23:59 uur, maar op dinsdag om 23:59 uur. Valt het einde van een bedenktijd op een weekend- of feestdag dan wordt de termijn verlengd tot de eerst volgende werkdag.

### Bedenktijd bestaande woningen

#### Ontvangstbevestiging      Bedenktijd eindigt op: getekend op:

Maandag	Donderdag 23:59 uur
Dinsdag	Vrijdag 23:59 uur
Woensdag	Maandag 23:59 uur
Donderdag	Maandag 23:59 uur
Vrijdag	Dinsdag 23:59 uur
Zaterdag	Dinsdag 23:59 uur
Zondag	Woensdag 23:59 uur

### Geldt de bedenktijd ook voor de verkoper?

Nee. Alleen de koper mag de overeenkomst binnen drie (3) dagen ontbinden.

### Wat kost het als de overeenkomst wordt ontbonden?

Als u binnen de termijn van de koop afziet, hoeft u géén schadevergoeding te betalen aan de verkoper of zijn makelaar. Als u derden heeft ingeschakeld voor de aankoop, zoals een aankoopmakelaar of een notaris voor het opstellen van een koopovereenkomst, dan moet u meestal wel de gemaakte kosten vergoeden.

### Wijzigingen aanbrengen na getekende koopakte

Indien (ver)koper, nadat de koopakte getekend is, wijziging(en) wilt aanbrengen in de koopakte, zal voor elke wijziging door Blauwe Eik Makelaardij een bedrag van € 195,- inclusief BTW in rekening worden gebracht bij de vragende partij.

### Bouwtechnische keuring

Indien de koper een bouwtechnische keuring wenst te laten uitvoeren voor of tijdens de drie dagen bedenktijd, dient de koper dit kenbaar te maken tijdens de onderhandeling.

### Koopakteclausules

In de koopakte worden standaard de navolgende clausules opgenomen:

### Ouderdomsclausule

(indien woning is gebouwd vóór 1990 zullen wij dit artikel opnemen in de koopovereenkomst)

Het is verkoper bekend dat de onroerende zaak meer dan 30 jaar oud is, wat betekent dat de eisen die aan de bouwkwaliteit gesteld mogen worden aanzienlijk lager liggen dan bij nieuwe woningen. In afwijking van artikel 6.3 van deze koopakte en artikel 7:17 lid 1 en 2 BW komt het geheel of ten dele ontbreken van een of meer eigenschappen van de onroerende zaak voor normaal en bijzonder gebruik en het eventueel anderszins niet-beantwoorden van de zaak aan de overeenkomst voor rekening en risico van koper.





### Niet bewoningsclausule

(indien verkoper pand zelf niet bewoond heeft zullen wij onderstaand artikel toepassen in de koopovereenkomst)

Koper is ermee bekend dat verkoper het verkochte nooit zelf feitelijk heeft gebruikt en dat verkoper derhalve koper niet kan informeren over eigenschappen respectievelijk gebreken aan het verkochte waarvan verkoper op de hoogte zou kunnen zijn geweest als hij het verkochte zelf feitelijk had gebruikt. In verband hiermee zijn partijen, in afwijking van artikel 6.3. van deze koopakte en artikel 7:17 lid 1 en 2 BW, overeengekomen dat dergelijke eigenschappen respectievelijk gebreken voor rekening en risico van koper komen en dat hier bij de vaststelling van de koopsom rekening mee is gehouden. Koper vrijwaart verkoper voor alle eventuele aanspraken van derden." Om dit risico te beperken heeft verkoper koper in de gelegenheid gesteld een (bouwkundige) deskundige in te schakelen.

### Asbest

(indien woning ouder is dan 30 jaar zullen wij onderstaand artikel toepassen in de Koopovereenkomst. In de vragenlijst B staat vermeld of de verkoper op de hoogte is van evt. asbest in de woning)

Gezien de leeftijd van de onroerende zaak kunnen asbesthoudende stoffen aanwezig zijn. Bij eventuele verwijdering van asbesthoudende materialen dienen op grond van milieuwetgeving speciale maatregelen te worden genomen. Koper verklaart hiermee bekend te zijn en vrijwaart verkoper voor alle aansprakelijkheid die uit de aanwezigheid van enig asbest in de onroerende zaak kan voortvloeien.

### Toestemming AVG en Nota van afrekening

De verkoper en koper stemmen ermee in, in het kader van de AVG, dat de notaris voor het verlijden van de akte van levering aan de makelaar de concept akte van levering en de eindafrekening ter inzage verstrekt en ook met de makelaar correspondentie voert inzake deze transactie.

Indien er voor zover de verkoper op dat moment nog courtage, verschotten of andere kosten verschuldigd is aan de makelaar, machtigt de verkoper de notaris deze kosten bij het passeren van de akte van levering op te nemen op de eindafrekening van verkoper en uit te

betalen aan de makelaar. Ook geven partijen elkaar toestemming een kopie van deze overeenkomst te overleggen aan zijn of haar hypotheekadviseur en/of financier en zo nodig de taxateur ten behoeve van een taxatie van het verkochte/gekochte.

### Branche brede Meetinstructie

De meetinstructie is gebaseerd op de Branche brede Meetinstructie. De meetinstructie is bedoeld om een meer eenduidige manier van meten toe te passen voor het geven van een indicatie van de gebruiksoverlakte. De meetinstructie sluit verschillen in meetuitkomsten niet volledig uit, door bijvoorbeeld interpretatieverschillen, afrondingen of beperkingen bij het uitvoeren van de meting. Uitgangspunt blijft altijd; "Wat je ziet is wat je koopt" en de objectinformatie is van lagere prioriteit.

# LIJST VAN ZAKEN

Beschrijving	Blijft achter	Gaat mee	Ter overname
<b>Woning - Interieur</b>			
Designradiator(en)	X		
Verlichting, te weten			
- inbouwspots/dimmers	X		
- opbouwspots/armaturen/lampen/dimmers		X	
- losse (hang)lampen		X	
- Plafonnières	X		
(Losse)kasten, legplanken, te weten			
- kast/scheidingswand	X		
- kledingkast grote slaapkamer	X		
Raamdecoratie/zonwering binnen, te weten			
- gordijnrails	X		
- gordijnen	X		
- jaloezieën	X		
- gordijnen kleine slaapkamer		X	
Vloerdecoratie, te weten			
- laminaat	X		
- voordeurmat	X		
Overig, te weten			
- Eettafel			X
<b>Woning - Keuken</b>			
Keukenblok (met bovenkasten)	X		
Keuken (inbouw)apparatuur, te weten			
- kookplaat	X		
- (gas)fornuis	X		
- afzuigkap	X		
- magnetron	X		
- oven	X		
- koel-vriescombinatie			X
- vaatwasser	X		
- rail met kruidenrek	X		
<b>Woning - Sanitair/sauna</b>			
Toilet met de volgende toebehoren			
- toilet	X		
- toiletrolhouder	X		
- toiletborstel(houder)	X		
Badkamer met de volgende toebehoren			

# LIJST VAN ZAKEN

Beschrijving	Blijft achter	Gaat mee	Ter overname
- douche (cabine/scherm)	X		
- wastafel	X		
- wastafelmeubel	X		
- planchet	X		
- badkamerkast	X		
<b>Woning - Exterieur/installaties/veiligheid/energiebesparing</b>			
(Veiligheids)sloten en overige inbraakpreventie	X		
Rookmelders	X		
(Klok)thermostaat	X		
Telefoonaansluiting/internet aansluiting	X		
op maat gemaakte zonneschermen ramen voorkant-boven (Sun Eclipse)	X		
<b>Warmwatervoorziening, te weten</b>			
- CV-installatie	X		
- boiler	X		
<b>Isolatievoorzieningen (voorzetramen/radiatorfolie etc.), te weten</b>			
- radiatorfolie	X		
- radiatorventilator		X	
<b>Tuin - Inrichting</b>			
Tuinaanleg/bestrating	X		
Beplanting	X		
planten in potten		X	
<b>Tuin - Verlichting/installaties</b>			
Buitenverlichting	X		
<b>Tuin - Bebouwing</b>			
Tuinhuis/buitenberging	X		
Kasten/werkbank in tuinhuis/berging	X		
<b>Tuin - Overig</b>			
Overige tuin, te weten			
- plantentafel			X
- regenton	X		

# VRAGENLIJST

Vraag	Antwoord
<b>Bijzonderheden 1 A.</b>	
Zijn er nadat u het perceel in eigendom hebt gekregen nog andere, eventuele aanvullende notariële of onderhandse akten opgesteld met betrekking tot het perceel?	Nee
Zo ja, welke?	
<b>Bijzonderheden 1 B.</b>	
Zijn er mondelinge of schriftelijke afspraken gemaakt over aangrenzende percelen? (Denk hierbij aan regelingen voor het gebruik van een poort, schuur, garage, tuin, overeenkomsten met meerdere burens, toezeggingen, erfafscheidingen.)	Nee
Zo ja, welke zijn dat?	
<b>Bijzonderheden 1 C.</b>	
Wijken de huidige terreinafscheidingen af van de kadastrale eigendomsgrenzen? (Denk hierbij ook aan strookjes grond van de gemeente die u in gebruik heeft, of grond van u die gebruikt wordt door de burens.)	Nee
Zo ja, waaruit bestaat die afwijking?	
<b>Bijzonderheden 1 D.</b>	
Is een gedeelte van de woning, schuur, garage of schutting gebouwd op grond van de burens of andersom?	Nee
Zo ja, graag nader toelichten:	
<b>Bijzonderheden 1 E.</b>	
Heeft u grond van derden in gebruik?	Nee
Zo ja, welke grond?	
<b>Bijzonderheden 1 F.</b>	
Rusten er 'bijzondere lasten en beperkingen' op de woning en/of het perceel? (Bijzondere lasten en beperkingen kunnen privaatrechtelijke beperkingen zijn zoals (lijdende) erfdienstbaarheden (bijvoorbeeld een recht van overpad), kwalitatieve verplichtingen, kettingbedingen, vruchtgebruik, voorkeursrecht (bijvoorbeeld een eerste recht van koop), opstalrecht, erfpacht, huurkoop. Het kan ook gaan om publiekrechtelijke beperkingen zoals een aanschrijving van de gemeente in het kader van een illegale verbouwing)	Nee
Zo ja, welke?	
<b>Bijzonderheden 1 G.</b>	
Is de Wet voorkeursrecht gemeenten van toepassing?	Nee
<b>Bijzonderheden 1 H.</b>	
Is er een anti-speculatiebeding en/of zelfbewoningsplicht van toepassing op de woning?	Nee
Zo ja, hoe lang nog?	
<b>Bijzonderheden 1 I.</b>	
Is er sprake van een beschermd stads- of dorpsgezicht of loopt er een procedure tot aanwijzing daartoe?	Nee
Is er sprake van een gemeentelijk-, provinciaal- of rijksmonument of loopt er een procedure tot aanwijzing daartoe?	Nee
Is er volgens het bestemmingsplan sprake van een beeldbepalend of karakteristiek object?	Nee
<b>Bijzonderheden 1 J.</b>	

# VRAGENLIJST

Vraag	Antwoord
Is er sprake (geweest) van ruilverkaveling?	Nee
Zo ja, moet u hiervoor ruilverkavelingsrente betalen?	Nee
Zo ja, hoeveel en voor hoe lang? Bedrag: Duur:	
<b>Bijzonderheden 1 K.</b>	
Is er sprake van onteigening?	Nee
<b>Bijzonderheden 1 L.</b>	
Is de woning of de grond geheel of gedeeltelijk verhuurd of bij anderen in gebruik?	Nee
Zo ja: Is er een huurcontract/ gebruiksovereenkomst? Indien er geen contract of overeenkomst is, beschrijf hieronder wat (mondeling) met de huurder/ gebruiker is afgesproken: Welk gedeelte is verhuurd/ in gebruik gegeven? Welke delen vallen onder gezamenlijk gebruik? Welke zaken zijn van de huurder en mag hij verwijderen bij ontruiming? (Bijvoorbeeld geiser, keuken, lampen.) Heeft de huurder een waarborgsom gestort? Zo ja, hoeveel? Heeft u nog andere afspraken met de huurders gemaakt? Zo ja, welke?	
<b>Bijzonderheden 1 M.</b>	
Is er over de woning een geschil/procedures gaande, al dan niet bij de rechter, huurcommissie of een andere instantie? (bijvoorbeeld onteigening/kwesties met burens, zoals erfdienstbaarheden, recht van overpad, erfafscheidingen e.d.)	Nee
Zo ja, welke is/zijn dat?	
<b>Bijzonderheden 1 N.</b>	
Is er bezwaar gemaakt tegen de waardebeschikking WOZ?	Nee
Zo ja, toelichting:	
<b>Bijzonderheden 1 O.</b>	
Zijn er door de overheid of nutsbedrijven verbeteringen of herstellingen voorgeschreven of aangekondigd die nog niet naar behoren zijn uitgevoerd?	Nee
Zo ja, welke?	
<b>Bijzonderheden 1 P.</b>	
Zijn er in het verleden subsidies of premies verstrekt die bij verkoop van de woning voor een deel kunnen worden teruggevorderd?	Nee
Zo ja, welke?	
<b>Bijzonderheden 1 Q.</b>	
Is de woning onbewoonbaar verklaard of in het verleden ooit onbewoonbaar verklaard geweest?	Nee
Zo ja, waarom?	

# VRAGENLIJST

Vraag	Antwoord
<b>Bijzonderheden 1 R.</b>	
Is er bij verkoop sprake van een omzetbelastingheffing? (Bijvoorbeeld omdat het een voormalig bedrijfsroerendgoed is, of een woning met praktijkgedeelte, of omdat u pas ingrijpend verbouwd hebt.)	Nee
Zo ja, waarom?	
<b>Bijzonderheden 1 S.</b>	
Hoe gebruikt u de woning nu? (Bijvoorbeeld woning, praktijk, winkel, opslag)	
Is dat gebruik volgens de gemeente toegestaan?	
Zo nee, heeft de gemeente dit strijdige gebruik wel eens bij u aangekaart?	
Hoe heeft de gemeente dit strijdige gebruik bij u aangekaart?	
<b>Gevels 2 A.</b>	
Is er sprake (geweest) van vochtdoorslag of aanhoudend vochtige plekken op de gevels?	Nee
Zo ja, waar?	
<b>Gevels 2 B.</b>	
Zijn er (gerepareerde) scheuren/beschadigingen in/aan de gevels aanwezig?	Ja
Zo ja, waar?	Aan de voor- en achterkant van het pand zijn de bakstenen iets verzakt. Dit is in 2012 opnieuw gevoegd met een iets lichter voegmateriaal.
<b>Gevels 2 C.</b>	
Zijn de gevels tijdens de bouw geïsoleerd?	Nee
Zo nee, zijn de gevels daarna (deels) geïsoleerd?	Ja
Zo ja, wanneer heeft de isolatie van de gevels plaatsgevonden en met welk isolatiemateriaal?	Voor-, achtergevel en uitbouw keuken zijn in 2022 geïsoleerd: Spouwmuurisolatie met 7cm HR++ met isolatieparels - ISDE Meldcode: KA18430.
Heeft u een certificaat of bewijs van het na-isoleren?	Ja
Is er sprake van volledige isolatie?	Ja
Zo nee, welke delen van de gevels zijn er niet geïsoleerd?	
<b>Gevels 2 D.</b>	
Zijn de gevels ooit gereinigd?	Niet bekend
Zo ja, volgens welke methode en wanneer?	
<b>Dak(en) 3 A.</b>	
Hoe oud zijn de daken ongeveer? Platte daken:	Onbekend
Overige daken:	
<b>Dak(en) 3 B.</b>	
Heeft u last van daklekkages (gehad)?	Ja

# VRAGENLIJST

Vraag	Antwoord
Zo ja, waar?	Bij de uitbouw bleek bij het vervangen van het hekwerk dat het bitumen dak vernieuwd moest worden en is meteen het onderliggende houtwerk vervangen. Dit is 2010 gebeurd. Op het platte dak stond eerst een schoorsteen waardoor water naar binnen liep en er vochtdoorslag in de slaapkamer ontstond. Deze schoorsteen is in 2014 verwijderd en toen is ook meteen een nieuwe laag bitumen aangebracht. Vochtplekken zijn behandeld.
<b>Dak(en) 3 C.</b>	
Zijn er in het verleden gebreken geconstateerd aan de dakconstructie zoals scheve, doorbuigende, krakende, beschadigde en/of aangetaste dakdelen?	Nee
Zo ja, waar?	
<b>Dak(en) 3 D.</b>	
Heeft u het dak al eens (gedeeltelijk) laten vernieuwen c.q. laten repareren?	Ja
Zo ja, welk (gedeelte van het) dak en waarom?	Zie antwoord daklekkages.
<b>Dak(en) 3 E.</b>	
Is het dak tijdens de bouw geïsoleerd? Platte daken:	Nee
Overige daken:	Nee
Zo nee, is het dak daarna geïsoleerd? Platte daken:	Nee
Overige daken:	Nee
Zo ja, wanneer heeft de isolatie plaatsgevonden en met welk isolatiemateriaal?	
Heeft u een certificaat of bewijs van het na-isoleren?	
Is er sprake van volledige isolatie? Platte daken:	
Overige daken:	
Zo nee, welke delen zijn er niet geïsoleerd?	
<b>Dak(en) 3 F.</b>	
Zijn de regenwaterafvoeren lek of verstopt?	Nee
Zo ja, toelichting:	
<b>Dak(en) 3 G.</b>	
Zijn de dakgoten lek of verstopt?	Nee
Zo ja, toelichting:	
<b>Kozijnen, ramen en deuren 4 A.</b>	
Van welk materiaal zijn de buitenkozijnen gemaakt? (bijvoorbeeld hout, kunststof of aluminium of een andersoortig materiaal)	Aan de voorkant op de eerste verdieping kunststof vastgemaakt op hout (kleine slaapkamer + badkamer). De rest van het huis kunststof kozijnen.
<b>Kozijnen, ramen en deuren 4 B.</b>	
Wanneer zijn de buitenkozijnen, ramen en deuren voor het laatst geschilderd?	Voordeur, de boeiboorden en de houten kozijnen voor het laatst in 2014.
Is dit gebeurd door een erkend schildersbedrijf?	Nee
Zo ja, door wie?	

# VRAGENLIJST

Vraag	Antwoord
<b>Kozijnen, ramen en deuren 4 C.</b>	
Functioneren alle scharnieren en sloten?	Ja
Zo nee, toelichting:	
<b>Kozijnen, ramen en deuren 4 D.</b>	
Zijn voor alle afsluitbare deuren, ramen etc. sleutels aanwezig?	Ja
Zo nee, voor welke deuren, ramen etc. niet?	
<b>Kozijnen, ramen en deuren 4 E.</b>	
Is er sprake van isolerende beglazing?	Ja
Zo ja, welk type glas? (bijvoorbeeld HR, HR+, HR++ of HR+++; zie de glassponning waarin doorgaans staat vermeld welke type glas er is geplaatst)	In 2022 zijn aan de voorkant op de eerste verdieping HR ++ glas (Ug 1,0) kantelramen geplaatst. De andere ramen zijn HR en in 2008 door de vorige bewoner geplaatst.
Is er sprake van isolerende beglazing in de gehele woning?	Nee
Zo nee, welke ramen zijn niet geïsoleerd?	Glas in lood boven de voordeur is niet geïsoleerd.
<b>Kozijnen, ramen en deuren 4 F.</b>	
Is er bij de isolerende beglazing sprake van condensvorming tussen het glas? (Denk aan lekkende ruiten.)	Ja
Zo ja, waar?	Rechtterraam op de grote slaapkamer.
<b>Vloeren, plafonds en wanden 5 A.</b>	
Is er sprake (geweest) van vochtdoorslag of optrekkend vocht op de vloeren, plafonds en/of wanden?	Ja
Zo ja, waar?	- Schoorsteen in de grote slaapkamer. Dit is in 2014 verholpen. - In de woonkamer. De afvoerslang van de wasmachine de verdieping erboven was niet goed aangesloten waardoor er water naar beneden lekte. Dit is opgelost in 2019.
<b>Vloeren, plafonds en wanden 5 B.</b>	
Is er sprake (geweest) van schimmelvorming op de vloeren, plafonds en/of wanden?	Nee
Zo ja, waar?	
<b>Vloeren, plafonds en wanden 5 C.</b>	
Zijn er (gerepareerde) of (verborgen) scheuren en/of beschadigingen in/aan vloeren, plafonds en/of wanden aanwezig?	Nee
Zo ja, waar?	
<b>Vloeren, plafonds en wanden 5 D.</b>	
Hebben zich in het verleden problemen voorgedaan met de afwerkingen? (Bijvoorbeeld loszittend tegelwerk, loslatend behang of spuitwerk, holklinkend of loszittend stucwerk, etc.)	Nee
Zo ja, waar?	
<b>Vloeren, plafonds en wanden 5 E.</b>	
Is er sprake (geweest) van gebreken aan de vloerconstructie, zoals scheve, doorbuigende, krakende, beschadigde en/of aangetaste vloerdelen?	Nee

# VRAGENLIJST

Vraag	Antwoord
Zo ja, waar?	
<b>Vloeren, plafonds en wanden 5 F.</b>	
Is er sprake van vloerisolatie?	Ja
Zo ja, wanneer heeft de isolatie van de vloer plaatsgevonden en met welk isolatiemateriaal?	De vloer op de begane grond onder de woonkamer en de keuken is in 2022 geïsoleerd: Vloerisolatie met 16 cm Watergedragen na-isolatie schuim - ISDE Meldcode: KA18418
Heeft u een certificaat of bewijs van het na-isoleren?	Ja
Is er sprake van volledige isolatie?	Nee
Zo nee, welke delen zijn er niet geïsoleerd?	Bij de voordeur bevindt zich een luik naar de kruipruimte. Deze is niet geïsoleerd.
<b>Fundering, kruipruimte en kelder 6 A.</b>	
Is er sprake (geweest) van gebreken aan de fundering?	Nee
Zo ja, waar?	
<b>Fundering, kruipruimte en kelder 6 B.</b>	
Is de kruipruimte toegankelijk?	Ja
Is de kruipruimte droog?	Ja
Zo nee of meestal, toelichting:	
<b>Fundering, kruipruimte en kelder 6 C.</b>	
Is er sprake van vochtdoorslag door de kelderwand?	Nee
Zo ja of soms, toelichting:	
<b>Fundering, kruipruimte en kelder 6 D.</b>	
Is de grondwaterstand in de afgelopen jaren waarneembaar gewijzigd of is er sprake van wateroverlast geweest?	Nee
Zo ja, heeft dit tot problemen geleid in de vorm van water in de kruipruimte c.q. kelder?	
Zo nee, tot wat voor andere problemen heeft dit geleid?	
<b>Installaties 7 A.</b>	
Wat voor warmte-installatie(s) is/zijn er aanwezig in de woning? (bijvoorbeeld cv-installatie, WTW-systeem, WKO-systeem, (hybride) warmtepomp, airconditioning, zonneboiler, elektrische boiler, pelletkachel dan wel een andere installatie)	CV-installatie. Elektrische Boiler in de keuken
Is/zijn de installatie(s) eigendom?	Ja
Zo nee, toelichting: (bijvoorbeeld de installatie(s) is/ zijn gehuurd of geleased. Tevens huur-/leaseprijs vermelden)	
Merk van de installatie(s):	CV Installatie: Nefit Elektrische Boiler: Daalderop
Type(nummer) van de installatie(s):	CV-Installatie: ProLine NxT HRC24 Elektrische Boiler: Close-in Boiler 10
Installatiedatum van de installatie(s):	CV-Installatie: 04-05-2018 Elektrische Boiler: onbekend
Op welke datum is/zijn deze installatie(s) voor het laatst onderhouden?	
Is het onderhoud uitgevoerd door een erkend bedrijf?	
Zo ja, door wie?	

# VRAGENLIJST

Vraag	Antwoord
<b>Installaties 7 B.</b>	
Zijn er de afgelopen tijd zaken opgevallen ten aanzien van de installatie(s)? (bijvoorbeeld de cv-installatie moet meer dan 1 keer per jaar bijgevoerd worden of de installatie functioneert niet goed)	Nee
Zo ja, wat is u opgevallen?	
<b>Installaties 7 C.</b>	
Zijn er radiatoren die niet warm worden?	Nee
Zo ja, welke?	
<b>Installaties 7 D.</b>	
Zijn er radiatoren of (water)leidingen die lekken?	Nee
Zo ja, waar en welke?	
<b>Installaties 7 E.</b>	
Zijn er radiatoren of (water)leidingen die ooit zijn bevroren?	Nee
Zo ja, waar?	
<b>Installaties 7 F.</b>	
Heeft u vloerverwarming in de woning?	Nee
Zo ja, betreft dit elektrische vloerverwarming, vloerverwarming met warm water of anders? Elektrisch:	
warm water:	
overig, namelijk	
Waar bevindt zich de elektrische vloerverwarming?	
Waar bevindt zich de vloerverwarming met warm water?	
Waar bevindt zich de overige vloerverwarming?	
<b>Installaties 7 G.</b>	
Zijn er vertrekken die niet (goed) warm worden?	Nee
Zo ja, welke?	
<b>Installaties 7 H.</b>	
Heeft de woning zonnepanelen die uw eigendom zijn?	Nee
Heeft de woning zonnepanelen die worden gehuurd of geleased?	
Kan het huurcontract/ leasecontract worden overgenomen door koper? Zo ja, dan overnamecontract opvragen.	
Hoeveel zonnepanelen zijn er aanwezig? Aantal:	
Zo ja, blijven de zonnepanelen achter?	
Wat is de capaciteit van één zonnepaneel? (De capaciteit van zonnepanelen wordt uitgedrukt in Wattpiek (Wp). Bijvoorbeeld één zonnepaneel levert 390 Wp.	
Functioneren alle zonnepanelen?	
Wat is het merk/ type van de zonnepanelen?	
Maakt u gebruik van een app om de opbrengst van de zonnepanelen te bekijken?	
Zo ja, welke?	
In welk jaar zijn de zonnepanelen geplaatst en door wie? Jaar:	

# VRAGENLIJST

Vraag	Antwoord
Installateur:	
Is de btw over het aankoopbedrag teruggevraagd van de belastingdienst?	
Hoeveel stroom heeft u het afgelopen jaar opgewekt? Jaar:	
Aantal kWh:	
Hoe lang zit er nog fabrieksgarantie op de zonnepanelen?	
Zijn de zonnepanelen aangeschaft met subsidie?	
Zo ja, moet de subsidie worden terugbetaald?	
Zo ja, welk bedrag moet worden terugbetaald?	
<b>Installaties 7 I.</b>	
In welk jaar zijn voor het laatst de aanwezige schoorsteenkanalen/rookgasafvoeren geveegd/gereinigd?	
<b>Installaties 7 J.</b>	
Wanneer heeft u de aanwezige schoorsteenkanalen voor het laatst gebruikt?	
Is de trek van aanwezige schoorsteenkanalen goed?	Niet bekend
<b>Installaties 7 K.</b>	
Zijn er onderdelen van de elektrische installatie vernieuwd? (onder de elektrische installatie wordt verstaan alle elektra leidingen/ schakelaars stopcontacten, meterkast e.d.)	Nee
Zo ja, wanneer en welke onderdelen?	
Zijn er gebreken aan de elektrische installatie?	Ja
Zo ja, welke?	- elektra in de wc doet het niet. Staat geen spanning op. - Spotje in de woonkamer doet het niet. Staat geen spanning op
<b>Installaties 7 L.</b>	
Is er een laadpaal aanwezig voor een elektrische auto?	Nee
Zo ja, waar bevindt deze zich?	
Blijft deze achter?	
<b>Installaties 7 M.</b>	
Is er mechanische ventilatie of een soortgelijk systeem aanwezig?	
Zo ja, functioneert dit systeem naar behoren?	
Zo nee, toelichting:	
Wanneer is dit systeem voor het laatst onderhouden?	
Hoe oud is dit systeem ongeveer?	
<b>Installaties 7 N.</b>	
Is er een domoticasysteem of een soortgelijk systeem aanwezig? (Een domoticasysteem bedient de verwarming, verlichting, verwarming, audio, ventilatie e.d. automatisch)	
Zo ja, functioneert dit systeem naar behoren?	
Zo nee, toelichting:	
Hoe oud is dit systeem ongeveer?	
<b>Installaties 7 O.</b>	

# VRAGENLIJST

Vraag	Antwoord
Zijn er rookmelders op iedere verdieping aanwezig?	Ja
Zo ja, hoe oud zijn de rookmelders ongeveer?	10 jaar.
<b>Sanitair, riolering en keuken 8 A.</b>	
Zijn er beschadigingen aan wastafels, douche, bad, toiletten, gootstenen en kranen?	Ja
Zo ja, welke?	Wastafel is licht beschadigd. Kraan in de keuken draait een beetje mee.
<b>Sanitair, riolering en keuken 8 B.</b>	
Hoe oud is de badkamer ongeveer?	20 jaar oud.
<b>Sanitair, riolering en keuken 8 C.</b>	
Lopen de afvoeren van wastafels, douche, bad, toiletten, gootstenen en kranen goed door?	Ja
Zo nee, welke niet?	
<b>Sanitair, riolering en keuken 8 D.</b>	
Is de woning aangesloten op het gemeentelijke riool?	Ja
<b>Sanitair, riolering en keuken 8 E.</b>	
Zijn er gebreken (geweest) aan de riolering, zoals breuken, stankoverlast, lekkages, etc.?	Nee
Zo ja, welke?	
<b>Sanitair, riolering en keuken 8 F.</b>	
Is er een andere voorziening, zoals een septictank, beerput of dergelijk aanwezig?	Nee
Zo ja, wat is er aanwezig en hoe dient dit te worden onderhouden?	
<b>Sanitair, riolering en keuken 8 G.</b>	
Van welk jaar dateert de keukenopstelling ongeveer?	2004
<b>Sanitair, riolering en keuken 8 H.</b>	
Van welk jaar dateert de inbouwapparatuur ongeveer?	Magnetron 2010 Inbouwoven 2010 Vaatwasser 2024
Functioneert alle inbouwapparatuur?	Ja
Zo nee, welk inbouwapparaat functioneert niet?	
<b>Sanitair, riolering en keuken 8 I.</b>	
Heeft u een kokend water kraan? (bijvoorbeeld een Quooker kraan of een soortgelijke kraan)	Nee
Zo ja, functioneert deze kraan naar behoren en hoe oud is deze kraan ongeveer?	
<b>Diversen 9 A.</b>	
Wat is het bouwjaar van de woning?	1930
<b>Diversen 9 B.</b>	

# VRAGENLIJST

Vraag	Antwoord
Zijn er asbesthoudende materialen in/op de woning/ bijgebouw(en) aanwezig? (bijvoorbeeld asbest zeil, een asbestplaat die onder en/of achter de CV ketel is geplaatst, asbesthoudend isolatiemateriaal om de verwarmingsbuis, asbesthoudend koord bij oude cv-ketels/gaskachels, asbestgolfplaten e.d.)	Nee
Zo ja, welke en waar?	
<b>Diversen 9 C.</b>	
Blijft er in de woning zeil achter, al dan niet vastgelijmd, dat is aangeschaft tussen 1955 en 1982?	Nee
<b>Diversen 9 D.</b>	
Is er sprake van loden leidingen in de woning?	Nee
Zo ja, waar?	
<b>Diversen 9 E.</b>	
Is er een Japanse duizendknoop aanwezig in de tuin? (Een Japanse duizendknoop is een exotische plant, welke moeilijk te verwijderen is. De sterke wortelstokken en stengels van de Japanse duizendknoop zijn in staat om schade te veroorzaken aan gebouwen, leidingen en wegen)	Nee
<b>Diversen 9 F.</b>	
Is er in puin/asbest afval in de grond/tuin aanwezig?	Nee
<b>Diversen 9 G.</b>	
Heeft u elders lekkages gehad? (dus los van het dak/ sanitair/ riolering)	Nee
<b>Diversen 9 H.</b>	
Is de grond verontreinigd?	Nee
Zo ja, is er een onderzoeksrapport?	
Zo ja, heeft de gemeente/provincie een onderzoeks- of saneringsbevel opgelegd?	
<b>Diversen 9 I.</b>	
Is er een olietank aanwezig of aanwezig geweest?	Nee
Zo ja, is deze gesaneerd/verwijderd?	
Als deze is gesaneerd, waar is de olietank op het perceel gesitueerd?	
Is er een Kiwa-certificaat aanwezig?	Nee
<b>Diversen 9 J.</b>	
Is er sprake van overlast door ongedierte in of (rond)om de woning? (Denk aan muizen, ratten, kakkerlakken, etc.)	Nee
Zo ja, waar?	
<b>Diversen 9 K.</b>	
Is de woning aangetast door houtworm, boktor, ander ongedierte of zwam?	Nee
Zo ja, waar?	
Zo ja, is deze aantasting al eens behandeld?	
Zo ja, wanneer?	
Zo ja, door welk bedrijf?	

# VRAGENLIJST

Vraag	Antwoord
<b>Diversen 9 L.</b>	
Is er sprake van chlorideschade (betonrot)? (Betonrot komt vooral voor in kruipruimtes van woningen gebouwd tussen 1965 en 1981 die voorzien zijn van betonnen vloerelementen van het merk Kwaaitaal of Manta. Ook andere beton- elementen - bijvoorbeeld balkons - kunnen aangetast zijn)	Nee
Zo ja, waar?	
<b>Diversen 9 M.</b>	
Hebben er verbouwingen en/of bijbouwingen plaatsgevonden in en/of om de woning?	Nee
Zo ja, welke ver-/bijbouwingen?	
Zo ja, in welk jaartal?	
Zo ja, door welk bedrijf zijn deze uitgevoerd?	
<b>Diversen 9 N.</b>	
Zijn er verbouwingen of uitbreidingen uitgevoerd zonder omgevingsvergunning (voorheen bouwvergunning)?	
Zo ja, welke?	
<b>Diversen 9 O.</b>	
Is er sprake van glasvezel internet?	Ja
<b>Diversen 9 P.</b>	
Bent u in het bezit van een definitief energieprestatiecertificaat/energielabel?	Ja
Zo ja, welke label?	Label D
<b>Vaste lasten 10 A.</b>	
Hoeveel betaalde u voor de laatste aanslag onroerendezaakbelasting?	339
Belastingjaar?	2024
<b>Vaste lasten 10 B.</b>	
Wat is de WOZ-waarde?	402000
Peiljaar?	01-01-2023
<b>Vaste lasten 10 C.</b>	
Hoeveel betaalde u voor de laatste aanslag waterschapslasten?	401
Belastingjaar?	2024
<b>Vaste lasten 10 D.</b>	
Hoeveel betaalde u voor de laatste aanslag gemeentelijke belastingen? (zoals rioolheffing en afvalstoffenheffing e.d.)	687
Belastingjaar?	2024
<b>Vaste lasten 10 E.</b>	
Welke voorschotbedragen betaalt u maandelijks aan de nutsbedrijven? Gas:	
Elektra:	

# VRAGENLIJST

Vraag	Antwoord
Water:	14
Stadsverwarming:	
Anders:	Gas en elektra samen bij Green Choice.
Te weten:	180
Wat is uw jaarverbruik voor gas/ elektriciteit en water? Gas (m <sup>3</sup> ):	611 m <sup>3</sup> (over 2023)
Elektriciteit hoog (kWh):	
Elektriciteit laag (kWh):	
Elektriciteit totaal (kWh):	2.117 kWh (over 2023)
Water (m <sup>3</sup> ):	68 m <sup>3</sup>
Stadsverwarming (GJ):	
Anders:	
Met hoeveel bewoners bewoonde u de woning? Aantal:	4
<b>Vaste lasten 10 F.</b>	
Zijn er lease- en/of huurkoopcontracten? (Bijvoorbeeld keuken, kozijnen, cv-ketel, etc.)	Nee
Zo ja, welke?	
Zijn deze contracten overdraagbaar op de koper? Let op! Veel lease- en huurkoopcontracten zijn niet langer overdraagbaar op een koper. Neem hiervoor contact op met de betreffende leverancier.	
Hoe lang lopen de contracten nog en wat is de eventuele afkoopsom? Afkoopsom:	
Duur:	
<b>Vaste lasten 10 G.</b>	
Als er sprake is van erfpacht of opstalrecht hoe hoog is dan de canon per jaar?	
Heeft u alle canons betaald?	
Is de canon afgekocht?	
Zo ja, tot wanneer?	
<b>Vaste lasten 10 H.</b>	
Heeft u alle gemeentelijke belastingen die u verschuldigd bent al betaald?	Ja
Zijn er variabele bedragen voor gemeenschappelijke poorten, inritten of terreinen?	Nee
Zo ja, hoe hoog en waarvoor?	
<b>Vaste lasten 10 I.</b>	
Heeft u, om in de straat te parkeren, een parkeervergunning nodig?	Ja
Hoeveel parkeervergunningen kunnen er maximaal worden aangevraagd?	Twee parkeervergunningen maximaal. 1e parkeervergunning bewoner: € 39,60 per 3 maanden 2e parkeervergunning bewoner € 98,97 per 3 maanden
Wat zijn de kosten voor deze parkeervergunning(en) per jaar?	158
<b>Garanties 11 A.</b>	
Zijn er lopende onderhoudscontracten en/of garantieregelingen overdraagbaar aan de koper? (Zoals dakbedekking, cv-installatie, dubbele beglazing, etc.)	Nee
Zo ja, welke?	

# VRAGENLIJST

Vraag	Antwoord
<b>Nadere informatie 12 A.</b>	
Overige zaken(Overige zaken die de koper naar uw mening moet weten)	





# Bouwkundig Rapport



van het bouwkundig onderzoek  
uitgevoerd aan:

**Priokstraat 21  
3531 XM Utrecht**



**Perfectkeur**

**Adres**

Pruimendijk 137  
2989 AH Ridderkerk

**Postbus**

Postbus 38, 3340 AA  
Hendrik-Ido-Ambacht

**Website**

[www.perfectkeur.nl](http://www.perfectkeur.nl)

**E-mail**

[klantenservice@perfectkeur.nl](mailto:klantenservice@perfectkeur.nl)

## Alstublieft

Op 19 juni 2024 heb ik een bouwkundig onderzoek uitgevoerd aan de Priokstraat 21. Dat heb ik met veel genoegen en naar beste kunnen en weten gedaan. De resultaten van mijn bevindingen en adviezen vindt u terug in dit volledige bouwkundige rapport. Deze voldoet aan de NTA 8060:2021. Dit is de norm die een eenduidige methodiek beschrijft om de bouwkundige staat vast te leggen.

Ons bedrijf is vooruitstrevend en altijd gericht om onze klanten optimaal van de juiste informatie te voorzien. Daarom hebben we een nieuwe standaard ontwikkeld voor een bouwkundige keuring. De kwaliteit van het door de inspecteur uitgevoerde onderzoek blijft minimaal gelijk, maar het verschil zit in de rapportage van de door ons opgenomen bevindingen. In plaats van één omvangrijk en gedetailleerd rapport, ontvangt u nu allereerst een overzichtelijke samenvatting met alle geconstateerde gebreken en risico's. Daarnaast krijgt u een volledig, uitgebreid en vernieuwd bouwkundig rapport. Dit rapport ligt nu voor u.

Dit bouwkundig rapport is een zeer uitgebreid document. Naast gebreken en inschatting van risico's, krijgt u inzicht in de bouwkundige staat van het object, met daarbij interessante informatie en onderhoudstips. Dat maakt ons bouwkundig rapport een veelzijdige informatiebron. Deze kunt u gebruiken in het kader van uw onderzoeks- of meldingsplicht bij de aan- of verkoop van een woning. Als extra bijkomstigheid informeert het rapport u ook over de te verwachten, niet reguliere, onderhoudskosten in de komende jaren.

Ik bedank u hartelijk voor het vertrouwen dat u in ons heeft gesteld en vertrouw erop de door mij uitgevoerde inspectie uw verwachtingen overtreft.

Heeft u toch nog vragen over de uitgevoerde bouwkundige keuring, stelt u deze dan gerust door een mail te sturen naar [klantenservice@perfectkeur.nl](mailto:klantenservice@perfectkeur.nl).

Met vriendelijke groet,

Michael van der Laan



## Inhoudsopgave

Opdrachtinformatie

Informatie vooraf

Bijzonderheden vooraf

Nader onderzoek

Kostenoverzicht

Bevindingen en gebreken

- Fundering
- Kruipruimte en begane grondvloer
- Gevels en kozijnen
- Daken en goten
- Installaties, elektra, water en gas
- Verwarming en ventilatie
- Keuken en sanitair
- Interieur

Beperkt of niet waarneembaar

Extra (onderhoud) informatie

Overige diensten

Aansprakelijkheid

Bijlage: Bouwkundig rapport NHG

## Opdrachtinformatie

### Opdrachtgegevens

Naam opdrachtgever

Adres opdrachtgever

Priokstraat 21  
3531 XM Utrecht

Telefoonnummer

### Objectgegevens

Adres

Priokstraat 21  
3531 XM Utrecht

Type

Eengezinstussenwoning

Bouwjaar

1931

Inhoud

250 m<sup>3</sup>

Bewoning

Bewoond

### Verantwoording

Bouwkundig inspecteur

Michael van der Laan

Rapportnummer / versie

448814

Inspectiedatum

19 juni 2024

Rapportagedatum

19 juni 2024

Geautoriseerd door

A. C. Vuijk

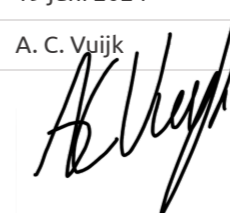

# Informatie vooraf

## Scope van de bouwkundige keuring

Een bouwkundige keuring is een visuele inspectie van alle bouwkundige onderdelen, maar wel een momentopname. De non-destructieve wijze van deze keuring heeft zijn beperkingen.

Alle daken, goten e.d. worden indien mogelijk en indien noodzakelijk met behulp van een ladder (tot max. 6 meter) geïnspecteerd. Inspectie kan alleen plaats vinden indien het gebruik van hulpmiddelen zonder risico's kan worden ingezet. Kruipruimtes worden visueel geïnspecteerd in de directe omgeving van een toegangsluik, indien aanwezig en redelijkerwijs bereikbaar.

Een onderzoek naar de staat van de fundering is geen onderdeel van de bouwkundige keuring. Als de inspecteur tijdens de bouwkundige keuring een risico op een funderingsprobleem vermoedt, dan zal hij dit aangeven.

Voor gebreken die binnen de scope van de keuring niet waarneembaar waren op het moment van het onderzoek is Perfectkeur B.V. niet aansprakelijk. Niet zichtbare en door eigenaar/verkoper niet benoemde onderdelen en risicofactoren vallen buiten de verantwoordelijkheid van Perfectkeur B.V., evenals ingewonnen informatie bij derden. Bij de inspectie wordt niet getoetst op het voldoen aan het huidige bouwbesluit of NEN normen. Daar waar de inspecteur dit van belang acht wordt er wel verwezen naar relevante normen.

## Uitgangspunten

De bouwkundige keuring en het bouwkundig rapport voldoet aan de NTA 8060:2021. Dit is de norm die een eenduidige methodiek beschrijft om de bouwtechnische/bouwkundige staat vast te leggen. De inspecteur beoordeelt tijdens de keuring steekproefsgewijs de relevante onderdelen. Voor de hele inspectie geldt daarom dat alle uitspraken, gebreken, beoordelingen, vaststellingen en bevindingen uitsluitend betrekking hebben op datgene wat visueel waarneembaar is.

De inspecteur zal voor niet of moeilijk waarneembare onderdelen zijn oordeel baseren op kenmerken die op een eventueel risico wijzen. Als hij hiervoor aanleiding ziet, zal hij nader onderzoek aanbevelen om risico's kenbaar te maken of uit te sluiten. De rol van de bouwkundig inspecteur is te vergelijken met die van een huisarts. De inspecteur beoordeelt, analyseert en rapporteert. Bij twijfel wordt er doorverwezen naar specialistisch onderzoek.

## Uitsluitingen

Vanwege de steekproefsgewijze controle, garandeert Perfectkeur niet dat alle zichtbare gebreken benoemd worden. Daarnaast kunnen gebreken alsnog zichtbaar worden aan bouwkundige elementen en/of (geïsoleerd) leidingwerk na verwijdering van afwerkingen, voorzetwanden, rolluiken, zonneschermen, bekledingen of andere elementen, terwijl deze als voldoende of goed zijn beoordeeld in deze rapportage. Ook kunnen geconstateerde gebreken bij herstel of vervanging groter van omvang blijken of meer vervolgschade van onderliggende delen hebben, dan visueel zichtbaar tijdens de bouwkundige keuring, waardoor de kosten vanzelf ook hoger zullen kunnen uitvallen.

Inspectie van elektra- en gasinstallatie, aanwezige leidingen, overige installaties, riolering, asbest, zwam, houtworm of overige ongedierte vallen buiten de scope van een bouwkundige keuring. Wanneer in dit rapport opmerkingen of bevindingen over deze onderdelen zijn opgenomen, heeft dit alleen een signaalfunctie. Voor deze onderdelen dient altijd een speciaal daarvoor bedoelde inspectie te worden uitgevoerd.

Houtaantasters zoals bruinrot, houtworm en boktor zijn vaak zeer moeilijk visueel waar te nemen. Om deze te traceren of te herkennen moet er vaak een destructief onderzoek worden uitgevoerd. Bij nader onderzoek waarbij balk voor

balk wordt 'afgeklopt' kan alsnog blijken dat een aantasting in meer of mindere mate aanwezig is.

Als optrekkend vocht of een ander risico met betrekking tot het ontstaan van schade aan de vloeren en wanden wordt aangetroffen, dan leest u hierover de rapportage. In de meeste gevallen is een nader onderzoek noodzakelijk, waarmee ook eventuele gevolgschade duidelijk wordt.

## Leeswijzer

### Hoofdgroepen

De uitkomsten van de bouwkundige inspectie worden onderverdeeld per hoofdgroep. Deze hoofdgroepen geven u een logisch en duidelijk inzicht in de staat van het geïnspecteerde object. Dit proberen we zo gestructureerd mogelijk te doen. De uitkomsten worden onderverdeeld in vijf hoofdstukken:

- Nader onderzoek
- Kostenoverzicht
- Bevindingen en gebreken
- Beperkt of niet waarneembaar
- Extra (onderhouds) informatie

### Nader onderzoek (NO)

Is een onderdeel/gebrek niet zichtbaar, maar verwacht de inspecteur wel risico op een gebrek of schade, dan raadt de inspecteur nader onderzoek aan. Meer hierover leest u onder het hoofdstuk Nader Onderzoek.

### Kostenoverzicht

De kosten in het kostenoverzicht zijn:

- Indien technisch mogelijk en economisch verantwoord, gebaseerd op (noodzakelijk) herstel en niet op complete vervanging of (esthetische) verbetering;
- Indicatief, hieraan kunnen geen rechten worden ontleend. Voor een prijsberekening wordt geadviseerd een gespecificeerde offerte aan te vragen;
- Gebaseerd op uitvoering door derden, inclusief materiaal en arbeid (geen zgn. doe het zelf werkzaamheden);
- Exclusief stut-, sloop- en steigerkosten en eventuele vervolgschade, omdat dit niet in te schatten is;
- Inclusief BTW en gebaseerd op landelijk gemiddelde prijzen uit officiële bouwkosten databanken en op een uitvoeringsniveau van gemiddelde luxe.

Al deze zaken kunnen de prijzen sterk beïnvloeden.

Deze rapportage voldoet voor het aanvragen van de Nationale Hypotheek Garantie (NHG). Hiervoor hebben we een aparte kostensamenvatting opgenomen. Dit bestaat uit de totale kosten die conform het Programma van Eisen van de NHG meegeteld moeten worden. Daardoor kan het voorkomen dat deze kosten afwijken van het uitgebreide kostenoverzicht.



## Bevindingen en gebreken

In het hoofdstuk "Bevindingen en Gebreken" zijn alle relevante geïnspecteerde onderdelen opgenomen en wordt er een conditiebeoordeling aan gegeven. Een bevinding heeft als beoordeling goed of voldoende. Bij onvoldoende of slecht benoemen wij het als een gebrek (voldoet niet aan de oorspronkelijke functie).

Beoordeling	Betekenis
Goed	Voldoet aan de oorspronkelijke functie
Voldoende	Niet regulier herstel/onderhoud binnen 1 tot 5 jaar
Onvoldoende	Herstel/vervanging is noodzakelijk binnen 3-12 maanden
Slecht	Herstel/vervanging is binnen 0-2 maanden noodzakelijk

## Beperkt (BW) of niet waarneembaar (NW)

Er zijn situaties en omstandigheden waarin zaken beperkt of niet visueel waarneembaar zijn. De inspecteur heeft op basis van hetgeen hij op het moment van de keuring heeft waargenomen, geen noodzaak gezien om nader onderzoek aan te raden. Wij vinden het wel belangrijk deze onder uw aandacht te brengen zodat u hiervan op de hoogte bent. De keuze is dan aan u om op basis van deze informatie extra onderzoek te laten doen om zekerheid te verkrijgen, of de impact in te schatten en te aanvaarden. Daarom benoemen wij deze in een apart hoofdstuk.

## Extra (onderhouds) informatie

Dit bouwkundig rapport brengt niet alleen de bouwkundige staat in beeld. Een object is onderhevig aan weers- en leefomstandigheden en vereist dus regelmatig onderhoud. In dit deel geven wij u extra informatie en tips over onderhoud. Zo blijft dit document ook nadat u eigenaar geworden bent, interessant om te raadplegen.

# Bijzonderheden vooraf

## Bijzonderheden die van belang zijn voor de inspectie

### Aanwezig tijdens inspectie

Verkoper

### Weersomstandigheden



Bepaalde weersomstandigheden kunnen de inspectieresultaten beïnvloeden. Ten tijde van deze inspectie is het weer zonnig.

### Informatie van betrokkenen/eigenaar/verkopend makelaar

Nadrukkelijk is er gevraagd of er bouwkundige- of installatietechnische gebreken bekend zijn die mogelijk visueel niet waargenomen kunnen worden. Hierop is bevestigend gereageerd. De genoemde gebreken worden hierna kort benoemd en komen in de verdere inspectie uitgebreid aan de orde: Lek dubbel glas achterzijde eerste verdieping. De schoorsteen is weggehaald vanwege vochtproblemen. De vochtplekken op de eerste verdieping is restvocht.

## Asbest

Het is volgens opgave van de geïnterviewde, dat er geen asbest / asbestverdacht materiaal aanwezig is.

-  Bij verkoop is het verplicht om asbest in het object te melden, het wordt gezien als een verborgen gebrek. Het is mogelijk dat de nieuwe eigenaar u vraagt om het object asbestvrij op te leveren. Hiertoe bent u niet verplicht. Maar als dit met de nieuwe eigenaar wordt overeengekomen, kan dat het beste schriftelijk worden vastgelegd. De nieuwe eigenaar kan de schade (bijvoorbeeld reinigingskosten) verhalen als er na verhuizing nog asbest aanwezig is. Hetzelfde geldt als het asbest niet volgens de regels is verwijderd, laat het daarom door een erkend bedrijf uitvoeren.
-  In geen enkel object met bouwjaar tot medio 1993 kan de aanwezigheid van asbest middels deze visuele inspectie worden uitgesloten omdat het geen formeel onderdeel van de inspectie uitmaakt. Asbest kan aanwezig zijn in dakbeschot, vloerzeil, wanden, isolatie, koord, golfplaten, panelen, borstwering, lijmen, doek, spuitasbest, tegels etc. Indien hierover zekerheid gewenst is dient altijd nader onderzoek danwel een asbestinventarisatie uitgevoerd te worden.
-  Ondanks het feit dat één of meerdere onderdelen zijn gesignaleerd als asbestverdacht materiaal, benadrukken we dat het mogelijk is dat ook op andere plaatsen asbest aanwezig is, deze inspectie is heel nadrukkelijk geen asbestinventarisatie.



# Nader onderzoek

## Toelichting

Een bouwkundige keuring is een visueel, steekproefsgewijs onderzoek. Dit heeft zijn beperkingen. Soms kan de inspecteur een onderdeel niet, of niet volledig beoordelen, maar zijn er wel signalen die voor de inspecteur aanleiding zijn nader onderzoek aan te raden. Deze onderdelen worden op deze pagina opgesomd met een inschatting van het risico.

Het niet opvolgen van het advies van de inspecteur met betrekking tot het laten uitvoeren van nader onderzoek kan mogelijk grote financiële gevolgen veroorzaken. Wij helpen u daar graag bij, door u inzicht te geven in de (financiële) impact van de mogelijke gevolgen. Meer informatie vindt u op [perfectkeur.nl/naderonderzoek](http://perfectkeur.nl/naderonderzoek).

## Inschatting risico's

De risico-inschattingen worden op basis van de kennis, ervaring en interpretatie van de inspecteur aangegeven. Hij doet dit naar beste weten en inzicht, maar het blijft een indicatie, waarvan wij de juistheid niet kunnen garanderen.

- Grote kans op meer schade - nader onderzoek wordt sterk aangeraden - hoge urgentie.
- Het risico lijkt aanvaardbaar, maar om zekerheid te krijgen – wordt nader onderzoek aanbevolen – gemiddelde urgentie. Neem bij uw afweging het (financiële) schaderisico mee.
- Laag risico – nader onderzoek alleen nodig indien zekerheid door u gewenst is.

## Aanbevolen nader onderzoek

Tijdens deze bouwkundige keuring zijn geen signalen gevonden die voor de inspecteur aanleiding zijn nader onderzoek aan te raden.

# Kostenoverzicht

Hoofdgroep	Directkosten		Termijnkosten	Totaalkosten
	0 - 2 mnd	3 - 12 mnd	1 – 5 jaar	
Fundering				
Kruipruimte en begane grondvloer		450		450
Gevels en kozijnen		1.325		1.325
Daken en goten		2.825		2.825
Installaties, elektra, water en gas				
Verwarming en ventilatie		470		470
Keuken en sanitair		735	755	1.490
Interieur				
<b>Subtotaal</b>	€ 0	€ 5.805	€ 755	€ 6.560
<b>Totaal</b>	€ 0	€ 5.805	€ 755	€ 6.560

De post direct geeft de kosten weer van bouwkundige gebreken die direct en/of binnen 1 jaar hersteld/vervangen dienen te worden. Deze kosten worden vaak als ontbindende voorwaarde opgenomen in de koopovereenkomst.

## Toelichting

Kosten	Binnen	Beoordeling	Betekenis
Direct	0 - 2 mnd	<b>Slecht</b>	Herstel/vervanging is op zeer korte termijn noodzakelijk.
	3 - 12 mnd	<b>Onvoldoende</b>	Herstel/vervanging is noodzakelijk binnen maximaal 1 jaar.
Termijn	1 - 5 jaar	<b>Voldoende</b>	Herstel/onderhoud is voorzien binnen 1 tot 5 jaar.

## Kostenoverzicht NHG

De kosten hieronder zijn de totaalbedragen van de kosten die opgesteld zijn conform het Programma van Eisen (PvE) en aanbevelingen van de NHG. Dit PvE is als bijlage toegevoegd.

	Directkosten	Termijnkosten	Totaalkosten
<b>Totaal</b>	€ 5.005	€ 135	€ 5.140



# Bevindingen en gebreken

## Fundering

### Fundering op staal / vaste grond

De fundering of het fundament is dat deel van een gebouw of constructie dat ervoor zorgt dat het eigen gewicht ervan en de daarop uitgeoefende krachten, zoals nuttige belasting, sneeuw, winddruk, enzovoorts, worden overgedragen op de draagkrachtige ondergrond.

Veel woningen en gebouwen dreigen te verzakken door de droge zomer van 2018. Met name in huizen van voor 1970 kunnen er scheuren ontstaan, doordat de bodem verdroogt en de fundering zakt. Bovendien was het grondwaterpeil maandenlang zo laag dat ook houten palen niet meer onder water stonden en gingen rotten. De KCAF verwacht dat veel huizen in de gevarenzone staan.

De fundering zelf of het soort fundering is in de meeste gevallen niet zichtbaar. Een woning wordt beoordeeld of deze een scheefstand of verzakkingen vertoont. De vloeren, gevels en de wanden worden gecontroleerd op de aanwezigheid van gebreken t.g.v. een gebrekkige fundering.

Bij woningen die op "staal" zijn gebouwd kan het inklinken van de bodem een verzakkingen van de woning veroorzaken. Bij woningen die op betonnen heipalen staan is het risico op funderingsproblemen nihil. Veel woningen dreigen te verzakken door aanhoudende droogte en het hoogte verschil in de grondwaterstanden.

Met name in huizen van voor 1970 kunnen er scheuren ontstaan, doordat de bodem verdroogt en de fundering zakt.

Bij twijfel óf geconstateerde gebreken zal dat als een NO in de rapportage worden aangegeven.

Fundering op staal is een funderingswijze waarbij de muren of wanden, meestal door tussenkomst van een verbrede voet, rechtstreeks op de draagkrachtige bodem rusten.

Een fundering moet iets kunnen dragen, dat is duidelijk. Maar een fundering moet zelf ook ergens op kunnen steunen. Bij op staal gefundeerde objecten kan het voorkomen dat er verhoogde risico's op verz(w)akkingen in de bodemstructuur aanwezig zijn. Een onderzoek naar de gesteldheid van de bodemstructuur is niet uitgevoerd.

### Bevindingen

#### Fundering op staal / vaste grond

##### Fundering op staal

Voor zover dit visueel waarneembaar was tijdens het onderzoek, zijn er geen bijzonderheden aan de woning aangetroffen die een probleem aan de fundering doen vermoeden.

Beoordeling: **Goed**



# Kruipruimte en begane grondvloer

### Situatie in de kruipruimte

Een goede ventilatie in de kruipruimte is belangrijk. U dient er regelmatig voor te zorgen dat ventilatieroosters en open stootvoegen worden ontdaan van vuil. Controleer de toe- en afvoer van lucht/ventilatie ook regelmatig in uw kruipruimte.

### Toegankelijkheid

Een kruipruimte is niets anders dan een kleine ruimte tussen de fundering van het huis en de begane grond vloer. Deze ruimte is meestal tussen de 50 en 80 centimeter hoog. Je kunt er dus zoals het woord al zegt net doorheen kruipen. De kruipkelder is meestal niet gemakkelijk te bereiken.

### Bevindingen

#### Situatie in de kruipruimte

##### Bouw- en sloopafval

In de kruipruimte ligt een hoeveelheid bouw- en/of sloopafval. Geadviseerd wordt om dit vuil te verwijderen en een gelijke hoogte te creëren, een en ander ten behoeve van een constante en gelijkmatige ventilatie. In verband met kans op schimmelvorming is het noodzakelijk om alle organische stoffen zoals hout, papier, karton, textiel e.d. uit de kruipruimte te verwijderen.

Beoordeling: **Onvoldoende**

direct (3 - 12 mnd): € 450



#### Toegankelijkheid

##### Verschillende compartimenten zijn niet geïnspecteerd

De kruipruimte is niet geheel te overzien. De inspectie is hierdoor onvolledig en niet onder ieder vloerveld uitgevoerd. Een of meerdere compartimenten zijn hierdoor niet geïnspecteerd.

Ter info



#### Vloeren (onderzijde) - Hout (na)-geïsoleerd

##### Niet te inspecteren

Er is dus geen onderzoek uitgevoerd naar de staat en de toestand van vloer, balken en funderingsbalken e.d. Over geen enkele van deze zaken kunnen dus uitspraken worden gedaan.

Beoordeling: **Voldoende**



# Bevindingen en gebreken

## Gevels en kozijnen

### Gevelopbouw

Een buitenmuur is de muur aan de voorkant, achterkant of zijkant van een woning. In de meeste gevallen heeft een buitenmuur een dragende of stabiliserende functie. Je kunt een buitenmuur, daardoor niet zomaar (gedeeltelijk) verwijderen.

Gevels worden geïnspecteerd op de conditie van het toegepaste materiaal en de afwerkingen. Gevelonderdelen achter begroeiingen of andere veranderingen zijn niet geïnspecteerd.

### Kozijnen

Kozijnen omringen en ondersteunen het hele raamsysteem met een raamwerk dat de kop, dorpel en stijl omvat. Kozijnen houdt beglazing stevig op hun plaats binnen de muur van een woning.

#### Beglazing

Indien dit object is voorzien van houten kozijnen, dient nog rekening gehouden te worden met bijkomende kosten, zoals voor het herstel van het schilderwerk e.d. na het aanbrengen van de nieuwe beglazing.

Lekkages in isolerende en/of dubbele beglazing zijn niet altijd direct, volledig maar zeker ook niet eenvoudig waarneembaar, lekkages zijn vaak alleen bij een bepaalde lichtinval of veranderde weersomstandigheden vast te stellen.

Bij gunstige weersomstandigheden zijn lekkages soms zelfs geheel niet waar te nemen of juist weer wel. In enkele gevallen is een witte uitslag waarneembaar op de aluminium strip tussen de beglazing, deze kan bij ouder glas gaan corroderen.

### Rollagen, lateien & metselwerk

Een constructief element (latei) is een balk van beton, hout, staal, rvs of metselwerk boven een gevelopeningen. Meestal zal de latei boven een kozijn in de aangrenzende muurdelen bevestigd zijn om de belasting op die muur door te geven.

### Waterkerende voorziening

Een waterkering is een voorziening die het regenwater afvoert vanaf een onderdeel wat zelf geen waterkerende voorziening heeft. Deze voorziening kan ook bestaan uit verschillende materialen.

### Bevindingen

#### Gevelopbouw - Metselwerk

##### De conditie van het metselwerk

Voor zover visueel waarneembaar zijn er tijdens de keuring geen afwijkingen aan het metselwerk geconstateerd. Dit onderdeel / voorziening verkeert in goede conditie en kan functioneren.

Beoordeling: **Goed**



##### Scheurvorming

Er is scheurvorming aanwezig. Deze schade is beperkt en niet constructief. Werking van materialen of zettingen van het gebouw kunnen de oorzaak van de scheurvorming zijn. Deze hoeft niet te worden hersteld.

Ter info



#### Kozijnen - Beglazing

##### Dubbelglas

##### Conditie van het dubbel glas

Er is 'lekkende' isolerende beglazing aanwezig. Hierdoor ontstaat condensatie en/of een doffe witte uitslag tussen de beglazing, waardoor het zicht kan verminderen, alsmede de isolerende werking. Beglazing met dergelijke lekkage dient te worden vervangen.

Beoordeling: **Onvoldoende**

direct (3 - 12 mnd): € 810

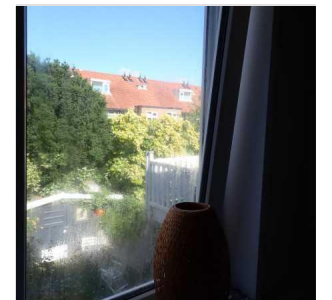

##### Glas in lood

##### Conditie

De aanwezige beglazing is gecontroleerd op lekkage en breuk, dit is niet opgemerkt. De beglazing verkeert in een goede conditie, er zijn geen gebreken opgemerkt. Het geheel kan functioneren.

Beoordeling: **Goed**

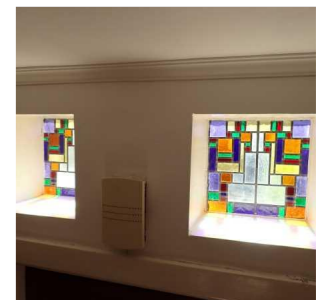

#### Kozijnen - Schilderwerk



#### De conditie van het schilderwerk

Het schilderwerk behoeft aandacht. Professioneel onderhoud dient te worden uitgevoerd. Met name de gevoelige delen, zoals liggende delen en verbindingen, extra behandelen. Voor zover noodzakelijk inspectie en herstel van gebreken uitvoeren aan zwakke plekken.

Beoordeling: **Onvoldoende**

direct (3 - 12 mnd): € 380



### Kozijnen - Soort materiaal

#### Hout (kozijn)

##### Kozijnen

De kozijnen verkeren in voldoende conditie. Wel dient regulier onderhoud te worden uitgevoerd en het eventueel geadviseerd herstel dient te worden uitgevoerd. Er is op basis van een steekproef vastgesteld dat de draaiende delen voldoende kunnen functioneren. De bewegende onderdelen dienen periodiek te worden onderhouden en schoongehouden.

Beoordeling: **Goed**

#### Kunststof (kozijn)

##### Het hang- en sluitwerk

Het hang- en sluitwerk is gecontroleerd. Het materiaal functioneert (deels) niet goed en is niet echt goed onderhouden. Regulier onderhoud aan hang- en sluitwerk moet jaarlijks uitgevoerd worden, zoals (indien nodig) het intikken van de scharnierpennen en het aanbrengen van smeerolie op draaiende delen. Enkele gebreken zijn opgemerkt. In dit geval moeten de gebreken hersteld en onderdelen vervangen worden

Beoordeling: **Onvoldoende**

direct (3 - 12 mnd): € 135

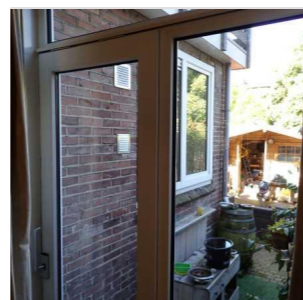

### Rollagen, lateien & metselwerk

#### Beton

##### Conditie rollagen & lateien

Voor zover visueel waarneembaar zijn er tijdens de keuring geen afwijkingen aan dit constructieve onderdeel geconstateerd. Dit element verkeert in goede conditie kan functioneren.

Beoordeling: **Goed**



### Waterkerende voorziening

#### Metselwerk

##### Conditie van de waterkerende voorziening

Voor zover visueel waarneembaar zijn er tijdens de inspectie geen afwijkingen aan de waterkerende voorziening geconstateerd. Dit onderdeel / voorziening verkeert in goede conditie en kan functioneren.

Beoordeling: **Goed**

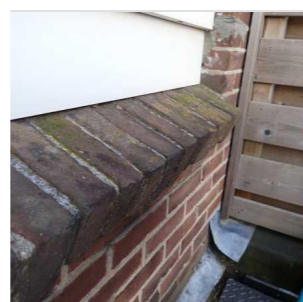

## Bevindingen en gebreken

# Daken en goten

### Dak hoofdgebouw

Een dakvlak kan uit meerdere materialen zijn opgebouwd en hoort waterdicht afgewerkt te zijn. Eventuele gebreken kunnen schade hebben veroorzaakt die niet zichtbaar zijn bij een visueel onderzoek.

Er is geen onderzoek verricht of het huidige dak, de volledige opbouw hiervan en de toegepaste dakbedekkingen, geschikt zijn voor het plaatsen van zonnepanelen of dat hiervoor eerst werkzaamheden noodzakelijk zijn.

#### Dakbedekking

Dakbedekkingen worden, voor zover te achterhalen, gecontroleerd op leeftijd, de verwerking en de conditie. De beoordelingen zijn uiteraard gebaseerd op een visuele moment opname.

#### Dakbeschot

Het dakbeschot is, vooral bij oudere woningen, de laag planken of plaatmateriaal, aangebracht op de gordingen of sporen. Bij woningen na 1970 bestaat het dakbeschot vaak uit plaatmateriaal voorzien van thermische isolatie. Bij de bouw wordt hiermee het dak winddicht gemaakt.

#### Dakconstructie

Een dakconstructie bestaat uit onderdelen van balken, hout, staal, gewapend beton of voorgespannen beton, platen van gewapend beton of andere materialen, ZONDER de dakbedekking. Deze onderdelen zijn samen sterk genoeg om alle belastingen zoals eigen gewicht, sneeuw, wind te kunnen dragen, zonder dat de constructie bezwijkt.

#### Isolatie

Isoleren bestaat uit het afzonderen of afsluiten van een compartiment of een verblijf. In het geval van thermische isolatie betekent dit dus dat er een scheidingslaag aan wordt gebracht met een lage warmteweerstand (slechte warmtegeleiding) tussen een koude- en het warmtefront. Een bouwkundige keuring geeft geen inzichten in de eventueel toegepaste isolatie en of dit correct is uitgevoerd.

#### Waterkerende voorziening

Waterkerende voorzieningen zijn voorzieningen die noodzakelijk zijn om het (regen)water zodanig af te voeren dat dit geen waterschade veroorzaakt.

### Dak van aanbouw

Een dakvlak kan uit meerdere materialen zijn opgebouwd en hoort waterdicht afgewerkt te zijn. Eventuele gebreken kunnen schade hebben veroorzaakt die niet zichtbaar zijn bij een visueel onderzoek.

Er is geen onderzoek verricht of het huidige dak, de volledige opbouw hiervan en de toegepaste dakbedekkingen, geschikt zijn voor het plaatsen van zonnepanelen of dat hiervoor eerst werkzaamheden noodzakelijk zijn.

#### Waterkerende voorziening

Waterkerende voorzieningen zijn voorzieningen die noodzakelijk zijn om het (regen)water zodanig af te voeren dat dit geen waterschade veroorzaakt.



## Dak van erker

Een dakvlak kan uit meerdere materialen zijn opgebouwd en hoort waterdicht afgewerkt te zijn.

Er is geen onderzoek verricht of het huidige dak, de volledige opbouw hiervan en de toegepaste dakbedekkingen, geschikt zijn voor het plaatsen van zonnepanelen of dat hiervoor eerst werkzaamheden noodzakelijk zijn.

## Dakdoorvoeren

Een dakdoorvoer is een pijp die door het dak steekt. Deze pijp zorgt voor ventilatie, ontluchting of de afvoer van rookgassen. Het is belangrijk dat het plaatsen van dakdoorvoeren op de juiste manier wordt uitgevoerd en dat de juiste materialen worden gebruikt.

## Dakterras voorzieningen

Een dakterras is pas een dakterras als dit is voorzien van een veilig en deugdelijk hekwerk rondom het terras. Een dakterras wordt nog al eens toegepast wanneer er geen ruimte is voor een tuin, bijvoorbeeld in een binnenstad, zodat er hierdoor toch bij mooi weer buiten kan worden gezeten. De dakbedekking moet in de regel worden beschermd en voorzien worden van bijvoorbeeld vlonders om op te lopen. De draagconstructie dient voldoende sterk te zijn, om wat aan extra gewicht wordt toegevoegd, te kunnen dragen.

## Hemelwaterafvoeren

Een hemelwaterafvoer (HWA) zorgt voor het afvoeren van het regenwater van het dak en de dakgoot naar het riool. Ieder dak moet zijn voorzien van een hemelwaterafvoer. Met uitzondering van rieten daken hoeven goten en HWA niet aanwezig te zijn. In dat geval zijn andere voorzieningen aanwezig voor het afvoeren van regenwater.

Hemelwaterafvoeren dienen ertoe om in voldoende mate hemelwater af te voeren in verhouding tot het oppervlak. Per 20 m<sup>2</sup> oppervlakte dient één hemelwaterafvoer aanwezig te zijn. Bij schuine daken is dit één hemelwaterafvoer per 50 m<sup>2</sup> oppervlakte schuine dakhelling. Uiteraard is frequent reinigen en verwijderen van vuil een vereiste.

## Overstek / boeiboorden

Een dakoverstek is een gedeelte van het dak dat net buiten de gevel uitsteekt. Deze uitsteek kan variëren van een paar centimeter tot zo'n 25 centimeter.

Een boeiboord is een afwerking van het dak en/ of de dakgoot. Deze voorziening is meestal een houten plank of een volkern materiaal.

## Bevindingen

### Dak hoofdgebouw - Dakbedekking

#### Bitumen

##### Conditie

Het dakvlak, de afwerkingen inclusief de bedekking van het hoofdgebouw zijn geïnspecteerd. Hierbij zijn geen gebreken opgemerkt. Het geheel verkeert in een voldoende conditie. Het advies is om jaarlijks de dakbedekking te inspecteren en de bevestiging van eventueel losse onderdelen te herstellen.

Beoordeling: **Goed**



#### Bitumen

##### Eerder uitgevoerde reparatie(s)

Er zijn reeds meerdere reparaties uitgevoerd. Het geheel kan op dit moment goed functioneren, maar op langere termijn en/of bij het ontstaan van nieuwe gebreken dient het materiaal te worden vervangen. Vooralsnog wordt dit op korte termijn niet verwacht.

##### Ter info



### Dak hoofdgebouw - Dakbeschot

#### Hout (dakbeschot)

BW

##### Conditie

Het dakbeschot van het hoofddak verkeert in een toereikende conditie. Er zijn geen gebreken aan dit deel van het dak opgemerkt. Het dakbeschot is (voorzover dit waarneembaar was) deels en zeer plaatselijk geïnspecteerd. Het is in de meeste gevallen, i.v.m de afwerkingen onmogelijk om het hele dakvlak te inspecteren.

Beoordeling: **Goed**

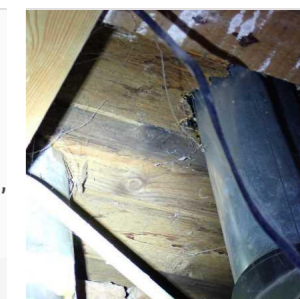

#### Hout (dakbeschot)

BW

##### Conditie dakbeschot

Er zijn tijdens de inspectie geen gebreken opgemerkt. Het dakbeschot is slechts deels en zeer plaatselijk geïnspecteerd. Het is vanzelf onmogelijk om het hele dakvlak te inspecteren. Er is geen doorzadeling zichtbaar.

Beoordeling: **Goed**

### Dak hoofdgebouw - Dakconstructie



<b>Hout</b>	NW
<b>Conditie</b>	
De dakconstructie is geïnspecteerd. Dit betreft een visuele inspectie. De constructie verkeert in een voldoende conditie. Er zijn, voor zover de inspectie aan dit element is uitgevoerd, geen zichtbare gebreken opgemerkt. Het is vanzelf onmogelijk om het hele dakvlak te inspecteren.	
Beoordeling: <b>Goed</b>	

## Dak hoofdgebouw - Waterkerende voorziening

<b>Zinkwerk</b>	
<b>Conditie van het zinkwerk</b>	
Het materiaal is oud en het einde van de technische levensduur is (bijna) bereikt. Hierdoor is er een hoger risico op lekkage. Tenzij anders benoemd kan het geheel nog voldoende functioneren.	
Beoordeling: <b>Onvoldoende</b>	direct (3 - 12 mnd): € 690

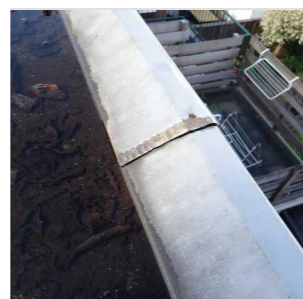

## Dak van aanbouw - Dakbedekking

<b>Bitumen</b>	
<b>Conditie van de randstroken en kantafwerkingen</b>	
Er zijn geen gebreken aan de randstroken (onderdeel van de dakbedekking). De randafwerkingen vertonen geen zichtbare gebreken.	
Beoordeling: <b>Goed</b>	

<b>Bitumen</b>	
<b>De conditie van de dakbedekking</b>	
Het materiaal is gedateerd en/of economisch afgeschreven. Door de minder goede conditie van deze dakbedekking is er een verhoogd risico op lekkage en/of vervolgschade aan de dakconstructie mogelijk. Vervanging van de bedekking is op (korte)termijn noodzakelijk.	
Beoordeling: <b>Onvoldoende</b>	direct (3 - 12 mnd): € 810

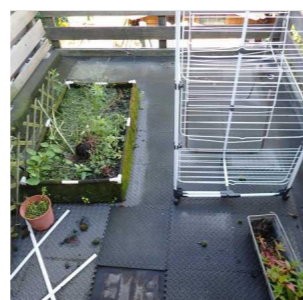

## Dak van aanbouw - Waterkerende voorziening

<b>Lood</b>	
<b>Conditie van het lood</b>	
De loodstroken zijn zeer oud en de technische levensduur is ten einde. Indien er geen actieve lekkages zijn, kan het vervangen hiervan mogelijk nog even worden uitgesteld. Vooralsnog rekening houden met het vervangen van de loodstroken, vanwege het hogere risico op lekkage met alle mogelijke gevolgschade.	
Beoordeling: <b>Onvoldoende</b>	direct (3 - 12 mnd): € 475



## Dak van erker - Dakbedekking

<b>Bitumen</b>	NW
<b>Algehele conditie van deze voorziening</b>	
Het dakvlak, de afwerkingen inclusief de bedekking van de erker zijn geïnspecteerd. Hierbij zijn geen gebreken opgemerkt. Het geheel verkeert in een voldoende conditie.	
Beoordeling: <b>Goed</b>	

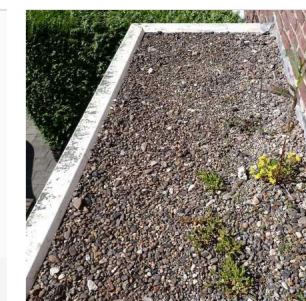

<b>Bitumen</b>	NW
<b>Conditie van de randstroken en kantafwerkingen</b>	
Er zijn geen gebreken aan de randstroken (onderdeel van de dakbedekking). De aansluitingen en de randafwerkingen vertonen geen zichtbare gebreken.	
Beoordeling: <b>Goed</b>	

<b>Bitumen</b>	NW
<b>De conditie van de dakbedekking</b>	
De dakbedekking van het dak en de randstroken verkeren in een voldoende conditie. Het geheel is uitsluitend visueel geïnspecteerd. Hierbij zijn geen gebreken opgemerkt. Advies: regelmatig vuil en blad verwijderen. Tevens jaarlijks inspectie op gebreken uitvoeren.	
Beoordeling: <b>Goed</b>	

<b>Bitumen</b>	NW
<b>De montage van de dakbedekking</b>	
De dakbedekking van het platte dak en de randstroken staan niet onder spanning en verkeren wat de montagetechniek betreft in een voldoende conditie. De aansluitingen en de randafwerkingen vertonen geen zichtbare gebreken.	
Beoordeling: <b>Goed</b>	

## Dak van erker - Waterkerende voorziening

<b>Lood</b>	
<b>Conditie van de waterkerende voorziening:</b>	
De afwerkingen, de waterkerende voorzieningen zijn geïnspecteerd. Hierbij zijn geen gebreken opgemerkt. Het geheel verkeert in een voldoende conditie.	
Beoordeling: <b>Goed</b>	

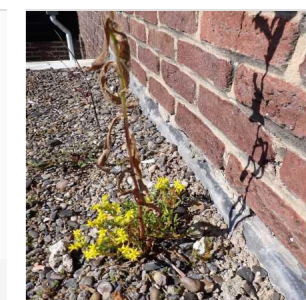

## Dakdoorvoeren

## Dakdoorvoeren

### Conditie van de doorvoer

Voor zover visueel waarneembaar zijn er tijdens de keuring geen afwijkingen aan deze doorvoer geconstateerd. Deze doorvoer verkeert in goede conditie en kan functioneren. Het model van de dakdoorvoer en daarmee de aansluitingen met het dak zijn voldoende op elkaar afgestemd, de aansluitingen tussen doorvoer en dakbedekking is voldoende.

Beoordeling: **Goed**



## Dakterras voorzieningen - Balustrade

### Hout

#### Conditie van de balustrade

Voor zover visueel waarneembaar zijn er tijdens de keuring geen afwijkingen aan dit onderdeel van het dakterras geconstateerd. Dit onderdeel / voorziening verkeert in goede conditie en kan functioneren.

Beoordeling: **Goed**

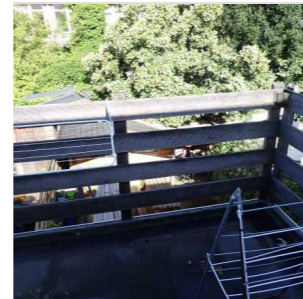

### Hout

#### Houtrot

Er is visueel geen houtrot waarneembaar. We merken op dat er houtrot zichtbaar kan worden bij onderhoud of bij het verwijderen van de afwerking.

Beoordeling: **Goed**

### Hout

#### Verankering/bevestiging

De bevestiging van de balustrade verkeert in een goede conditie. Jaarlijks een visueel onderzoek uitvoeren en eventueel ontstane gebreken direct herstellen.

Beoordeling: **Goed**

## Hemelwaterafvoeren

### Conditie van de HWA (regenpijp)

Voor zover visueel waarneembaar zijn er tijdens de keuring geen afwijkingen aan dit onderdeel geconstateerd. De hemelwaterafvoeren verkeren in een goede / voldoende conditie. De bevestigingen en de afwatering is voldoende. Het geheel kan functioneren als bedoeld.

Beoordeling: **Goed**



## Overstek / boeiboorden

## Hout

### Montage

De bevestiging van het materiaal is niet optimaal. Door werking van het materiaal i.c.m. deze gebreken aan de bevestiging kan het materiaal gaan golven of zelfs geheel loskomen. De bevestiging dient te worden verbeterd conform de bevestigingsvoorschriften van het product.

Beoordeling: **Onvoldoende**

direct (3 - 12 mnd): € 220



## Schilderwerk

### Het schilderwerk

Het schilderwerk behoeft aandacht. Professioneel onderhoud dient te worden uitgevoerd. Met name de gevoelige delen, zoals liggende delen en verbindingen, extra behandelen. Voor zover noodzakelijk inspectie en herstel van gebreken uitvoeren aan zwakke plekken.

Beoordeling: **Onvoldoende**

direct (3 - 12 mnd): € 630



# Bevindingen en gebreken

## Installaties, elektra, water en gas

### Elektra

Hoewel de installaties niet tot het bouwkundige deel behoren, worden ze vanwege het belang in relatie tot het geheel van het object meegenomen in de beoordeling. Deze beoordeling is niet conform de NTA 8025. Er wordt geen onderzoek verricht naar de juiste werking in relatie tot de aanwezige onderdelen en/of apparaten.

#### Aardlek

Een aardlekschakelaar is een schakelaar die automatisch in werking treedt wanneer hij lekstroom meet. De schakelaar springt om schakelt de gehele groepenkast uit. Dit wordt ook wel het spanningsloos maken van het systeem genoemd. In een elektrische installatie is er meestal sprake van een stroomkring.

#### Randaarding

Randaarde is een extra veiligheid die ervoor zorgt dat de stroom bij een storing de grond in gaat. In Nederland maken wij gebruik van een randaarde systeem. U herkent de stekkers aan de 2 strips aan de buitenkant van de stekker en het stopcontact.

### Gas

Hoewel de installaties niet tot het bouwkundige deel behoren, worden ze vanwege het belang in relatie tot het geheel van het object meegenomen in de beoordeling.

De beoordeling is daarmee wel beperkt, maar wordt zo volledig mogelijk uitgevoerd. De gasinstallatie wordt visueel geïnspecteerd en dus niet gekeurd. Voor een technische beoordeling kan een veiligheidskeuring worden uitgevoerd waarbij dan de gasinstallatie op drukverlies gecontroleerd kan worden. Voor meer informatie over een veiligheidskeuring kunt u bellen met onze experts.

### Riolering / afvoer

De meeste rioolstelsels voeren naast afvalwater ook regenwater af. Dit worden 'gemengde rioolstelsels' genoemd. Er zijn ook 'gescheiden rioolstelsels'. Deze voeren het afvalwater af naar de waterzuiveringsinstallaties. Het regenwater gaat via een apart systeem naar het oppervlaktewater (zoals meren en rivieren). Een ander systeem is de 'drukriolering'. Via dunne kunststof transportleidingen duwt een pomp in een ondergrondse put het afvalwater naar de zuivering. Regenwater mag niet op de drukriolering zijn aangesloten.

Buiten rioleringen zijn visueel niet te inspecteren, derhalve kunnen deze niet beoordeeld worden. Voor de aanwezigheid van eventuele septiktank moet dit aangegeven worden door de makelaar/verkoper bij de aankopende partij.

Voor zover aanwezig is het ondergrondse leidingwerk of het leidingwerk achter voorzetwanden en/of achter betimmeringen (zoals leidingkokers) visueel niet waarneembaar en niet geïnspecteerd.

### Veiligheidsinstallatie

Rook, brand, koolmonoxidemelders zijn tijdens de inspectie niet gecontroleerd op functioneren of juiste locatie.

### Water

Tijdens de bouwkundige keuring wordt onder meer de watervoorziening/watermeter en het (zichtbare) leidingwerk geïnspecteerd. Daarnaast wordt het watertransport en de waterdruk/tappunten (warm en koud) gecontroleerd.



## Bevindingen

### Elektra - Aardlek

#### De conditie van de aardlekschakelaar

Voor zover visueel waarneembaar zijn er tijdens de keuring geen afwijkingen aan de aardlekschakelaar geconstateerd. Dit onderdeel / voorziening verkeert in goede conditie en kan functioneren.

Beoordeling: **Goed**

#### Functioneren van de aardlekschakelaar

Omdat de installatie in gebruik is geweest ten tijde van de inspectie is de aardlekschakelaar niet getest door middel van de 'testknop'.

Indien u zekerheid wenst over het veilig en goed functioneren van deze schakelaars zullen deze moeten worden doorgemeten. U kunt hiervoor contact met ons opnemen of een plaatselijk elektricien een meting laten uitvoeren.

Ter info



### Elektra - Groepenkast

#### Conditie van de groepenkast

Voor zover visueel waarneembaar zijn er tijdens de keuring geen afwijkingen aan de groepenkast geconstateerd. Dit onderdeel / voorziening verkeert in goede conditie en kan functioneren.

Beoordeling: **Goed**

#### Oude en nieuwe materialen door elkaar gebruikt

Een deel van de elektra installatie is reeds vervangen een deel is gedateerd, het geheel kan bij elkaar voldoende functioneren.

Ter info



### Elektra - Randaarding

#### Controle van randaarding (steekproef)

Voor zover visueel waarneembaar zijn er tijdens de keuring geen afwijkingen aan de randaarding geconstateerd.

Beoordeling: **Goed**

### Elektra - Systeem

#### Conditie van het systeem:

Voor zover visueel waarneembaar zijn er tijdens de keuring geen afwijkingen aan het systeem geconstateerd. De wandcontactdozen en het schakelmateriaal verkeren in een goede conditie.

Beoordeling: **Goed**



### Gas

#### De conditie van de installatie

Er zijn geen gebreken aan het gassysteem aangetroffen. De beoordeling is beperkt, maar wordt, voor zover zichtbaar, zo zorgvuldig mogelijk uitgevoerd. De gasinstallatie wordt visueel geïnspecteerd en dus niet gekeurd.

Beoordeling: **Goed**

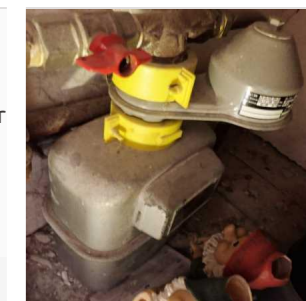

### Riolering / afvoer

#### Gres

##### Conditie riolering

De rioleringen (en eventuele standleiding) verkeren in een voldoende conditie. Voor zover zichtbaar functioneert de riolering voldoende en is er voldoende afschot. De bevestiging is voldoende. Er zijn geen bijzonderheden aangetroffen.

Beoordeling: **Goed**



#### PVC

##### Conditie riolering

De rioleringen (en eventuele standleiding) verkeren in een voldoende conditie. Voor zover zichtbaar functioneert de riolering voldoende en is er voldoende afschot. De bevestiging is voldoende. Er zijn geen bijzonderheden aangetroffen.

Beoordeling: **Goed**



#### Koolmonoxide

Plaats deze melders tussen 15 en 80 centimeter van het plafond, maar wel hoger dan de bovenzijde van aanwezige deuren en ramen. Op een horizontale afstand tussen 1 en 3 meter van de CO-bron. Niet naast luchtinlaten of luchtuitlaten. Niet achter objecten zoals gordijnen en kasten.

Ter info

#### Koolmonoxide

Er is, gedurende het onderzoek, ook een CO meting uitgevoerd. Gedurende deze meting zijn er geen verhoogde waardes gemeten. Koolmonoxide wordt ook wel de "onzichtbare moordenaar" genoemd omdat het een volledig kleur, smaak en reukloos gas is, wat inhoudt dat men het niet kan zien, proeven of ruiken.

Ter info



### Veiligheidsinstallatie - Rookmelder

#### Voldoende aanwezig op iedere verdieping

In dit object zijn voldoende rookmelders aanwezig. Op de melders zit een testknop. Wij adviseren u deze bij voorkeur twee maal per jaar op signaal te testen. De melder dient verder te worden onderhouden (reinigen) en mag niet worden geschilderd. Rookmelders dienen op alle verdiepingen aanwezig te zijn.

Ter info



### Water

#### Conditie watervoorziening

Voor zover visueel waarneembaar zijn er tijdens de keuringen geen afwijkingen aan het watersysteem geconstateerd. Dit onderdeel / voorziening verkeert in goede conditie en kan functioneren.

Enkele tappunten zijn gecontroleerd. De hoeveelheid waterafgifte is voldoende. Het gehele systeem functioneert voldoende. Er zijn geen bijzonderheden aangetroffen.

Beoordeling: **Goed**



## Bevindingen en gebreken

# Verwarming en ventilatie

### Verwarmingssysteem

Voor zover aanwezig is het ondergrondse leidingwerk of het leidingwerk achter voorzetwanden en/of achter betimmeringen visueel niet waarneembaar en niet geïnspecteerd. Tevens valt het geïsoleerde leidingwerk buiten de scope van de inspectie. Er kunnen dus geen uitspraken gedaan worden over koppelingen, roest, isolatie en dergelijke.

#### CV ketel

Een cv-ketel of voluit centrale verwarmingsketel is het onderdeel van een centrale verwarmingsinstallatie dat voor warm water zorgt waarmee de verblijven in een pand verwarmd worden. Dit systeem wordt de centrale verwarming genoemd. Een combiketel zorgt tevens voor het warme tapwater in een woning.

## Bevindingen

### Binnenmilieu - Elektrische ventilator

#### Functioneren van de elektrische ventilator(en)

De voorziening is niet op functioneren getest. Er kan geen uitspraak worden gedaan over al dan niet functioneren van deze voorziening. Tijdens de keuring zijn geen bijzonderheden gemeld. Het advies is echter wel om een reinigings- en onderhoudsbeurt uit te voeren. Het kan zijn dat bij het opstarten van het systeem technische gebreken naar voren komen.

Beoordeling: **Onvoldoende**

direct (3 - 12 mnd): € 120

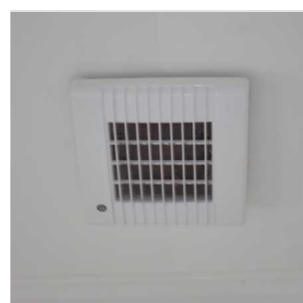

### Verwarmingssysteem - CV ketel

#### Bevestiging van de rookgasafvoer

Er zijn geen gebreken aan de bevestiging van de rookgasafvoer. De rookgasafvoer verkeert in goede conditie en kan functioneren.

Beoordeling: **Goed**

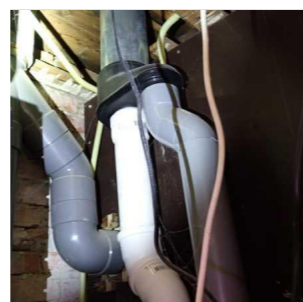

#### Onderhoud

Deze opwekker is niet aantoonbaar gekeurd, conform de Gasketelwet. De keuringssticker ontbreekt. Wij raden u aan de ketel door een gecertificeerd installateur te onderhouden. Er is onderhoud noodzakelijk vanwege onvoldoende onderhoud. Dit bevordert uiteraard de technische levensduur van het systeem niet en heeft geen positief effect op het energieverbruik. Periodiek dient onderhoud uitgevoerd te worden. De kosten voor het onderhoud zijn voor een gemiddeld onderhoudscontract.

Beoordeling: **Onvoldoende**

direct (3 - 12 mnd): € 260

#### Technische levensduur

De warmteopwekker is ca. 6 jaar en heeft zijn technische levensduur (van ca. 15 jaar) nog niet bereikt. Deze kan met regulier onderhoud nog wel even mee.

Beoordeling: **Goed**



### Verwarmingssysteem - Expansievat

#### Conditie expansievat

Voor zover visueel waarneembaar zijn er tijdens de keuring geen afwijkingen aan het expansievat geconstateerd. Dit onderdeel / voorziening verkeert in goede conditie en kan functioneren.

Beoordeling: **Goed**



### Verwarmingssysteem - Radiatoren

#### Afsluiters

De afsluiters verkeren, voor zover deze zijn geïnspecteerd, in een voldoende conditie. Geen bijzonderheden aangetroffen.

Beoordeling: **Goed**

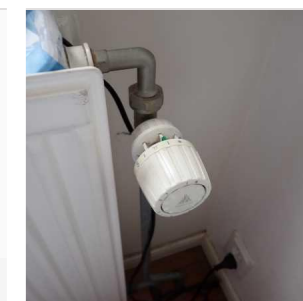

#### Roestvorming

De radiator, een onderdeel van het systeem, is aangetast door roestvorming. Om doorroesten te voorkomen adviseren wij u de roest te verwijderen, het materiaal goed blank te schuren en het met de juiste middelen te voorzien van primer en aflak.

Beoordeling: **Onvoldoende**

direct (3 - 12 mnd): € 90



### Warmwater (extra)

#### Close-in boiler / Quooker

##### Conditie

Voor zover visueel waarneembaar zijn er tijdens de keuring geen afwijkingen aan dit onderdeel geconstateerd. Dit onderdeel / voorziening verkeert in goede conditie en kan functioneren.

Beoordeling: **Goed**





# Bevindingen en gebreken

## Keuken en sanitair

### Badkamer

De badkamer wordt uitsluitend technisch beoordeeld op onder meer de aanwezige voorzieningen (kraan, afvoer, toilet, douche- en wasbak e.d.), het tegelwerk, kit- en voegwerk. Esthetische beoordeling heeft niet plaats gevonden en is uiteraard persoonlijk.

Een badkamer of 'natte groep' vormt altijd een potentieel risico op lekkage. Zeker als het kitwerk of de voeg als matig tot slecht beoordeeld wordt.

### Keuken

De keuken wordt geïnspecteerd op gebreken aan o.a. tegelwerk, kitwerk, voegwerk, keukenkastdeuren, hang en sluitwerk, vocht, lamineerlagen, werkblad, wasbak, kraan en dergelijke. De keuken wordt uitsluitend technisch beoordeeld, niet esthetisch.

### Toilet

Het toilet wordt onder meer geïnspecteerd op gebreken aan het doorspoelmechanisme, doorspoeling, afsluitkraan en de aansluiting op riolering. De riolering wordt voor zover zichtbaar geïnspecteerd en uiteraard niet aan de binnenzijde gecontroleerd.

### Bevindingen

#### Badkamer - Afvoer

##### 1e Verdieping

Conditie van de afvoer

Voor zover visueel waarneembaar zijn er tijdens de keuring geen afwijkingen aan de afvoer geconstateerd. Dit onderdeel / voorziening verkeert in goede conditie en kan functioneren

Beoordeling: **Goed**



#### Badkamer - Inloopdouche

##### 1e Verdieping - Douchehoek

De conditie van de inloopdouche

Voor zover visueel waarneembaar zijn er tijdens de inspectie geen afwijkingen aan de inloopdouche geconstateerd. Dit onderdeel / voorziening verkeert in goede conditie en kan functioneren

Beoordeling: **Goed**

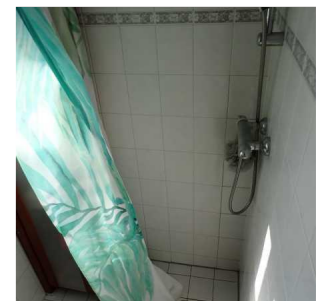

#### Badkamer - Kitafwerkingen

##### 1e Verdieping

Afdichting van kraan

Er is een verhoogde concentratie vocht gemeten achter het tegelwerk nabij de kraan. Vocht achter tegelwerken e.d. kan, via de bouwkundige constructie, binnen enkele maanden weer drogen als de kit- en voegafwerkingen in een voldoende conditie verkeren. In dit geval kan de kraan worden gedemonteerd, waarna het kitwerk alsnog kan worden aangebracht tussen het leidingwerk en het tegelwerk, zodat bij een waterbelasting het water niet kan binnentreden tot zelfs achter het tegelwerk.

Beoordeling: **Onvoldoende** direct (3 - 12 mnd): € 90



##### 1e Verdieping

De conditie van het kitwerk

Het aanwezige kitwerk verkeert niet in een goede conditie. Deze situatie kan, afhankelijk van het gebruik, een lekkage veroorzaken. Onderhoud en herstel dient te worden uitgevoerd.

Beoordeling: **Onvoldoende** direct (3 - 12 mnd): € 195



#### Badkamer - Overige voorzieningen



## 1e Verdieping

Algehele indruk van de badkamer:

Voor zover visueel waarneembaar zijn er tijdens de keuring geen afwijkingen aan dit onderdeel geconstateerd. Dit onderdeel / voorziening verkeert in goede conditie en kan functioneren

Beoordeling: **Goed**

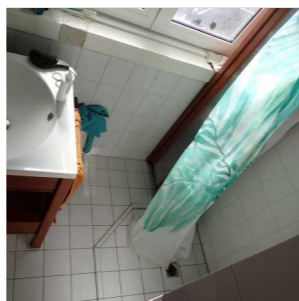

## Badkamer - Vloer

### 1e Verdieping - Tegelwerk

De conditie van de vloer

Voor zover visueel waarneembaar zijn er tijdens de keuring geen afwijkingen aan de vloer en afwerking geconstateerd. Dit onderdeel / voorziening verkeert in goede conditie en kan functioneren

Beoordeling: **Goed**

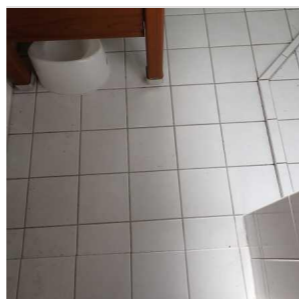

## Badkamer - Wanden

### 1e Verdieping - Tegelwerk

De bevestiging van de wandafwerking

De afwerking is op enkele plaatsen gecontroleerd op bevestiging. De afwerking zit onvoldoende vast en de hechting is onvoldoende. Er zijn diverse (overige) gebreken. De benoemde herstelkosten zijn gebaseerd op reparatie en aanhelen van de huidige afwerking conform het bestaande werk.

Beoordeling: **Onvoldoende**

direct (3 - 12 mnd): € 360

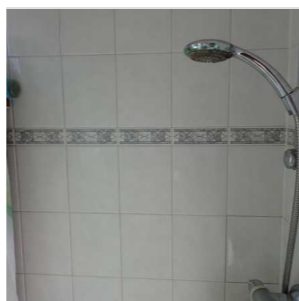

### 1e Verdieping - Tegelwerk

De bevestiging van de wandafwerking

Bij het bekloppen van het tegelwerk is een "hol" geluid waarneembaar. Over het algemeen betekent dit dat er een holle ruimte achter het tegelwerk aanwezig is. In elk geval is op die plaatsen de hechting met de ondergrond niet optimaal. Vooralsnog kan wat ons betreft de huidige situatie gehandhaafd blijven.

Ter info



### 1e Verdieping - Tegelwerk

Vocht gemeten

In de wand is een verhoogd percentage vocht gemeten. Dit kan leiden tot schade aan bijvoorbeeld stucwerk, wand, plafond of vloerafwerking. De oorzaak van dit vocht is visueel niet altijd zichtbaar. De vermoedelijke oorzaak is echter de waterdichtheid van de douchegelegenheid, bijvoorbeeld door lekke kit en/ of cementvoegen. Het vocht in de bouwkundige constructie zal indien voornoemde gebreken zijn opgelost op termijn drogen. Op korte termijn dient herstel te worden uitgevoerd.

Beoordeling: **Onvoldoende**

direct (3 - 12 mnd): € 0



## Badkamer - Wasbak

## 1e Verdieping

Defecte kraan

De kraan is defect en/of lekt en kan niet voldoende functioneren. Op termijn dient u er rekening mee te houden dat deze vervangen moet worden.

Beoordeling: **Voldoende**

1 - 5 jaar: € 135



## Keuken - Keukenblok

### Begane grond

De conditie van de afwerking

De lamineerlaag / afwerking op onderdelen van de kast of het meubel laat los. Let op: daar waar dit losraakt, is een verhoogd risico op vochtintreding. Dit zal leiden tot houtrot e.d. Probeer een vochtbelasting van deze onderdelen te vermijden.

Beoordeling: **Voldoende**

1 - 5 jaar: € 620

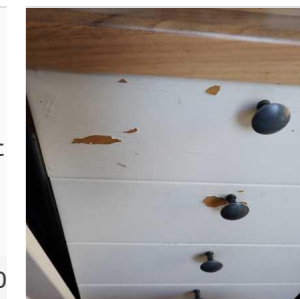

### Begane grond

Functioneren van hang- en sluitwerk

Het hang- en sluitwerk van de keukenkastdeuren verkeert in een voldoende conditie. Het geheel kan goed functioneren. Er zijn geen gebreken.

Beoordeling: **Goed**

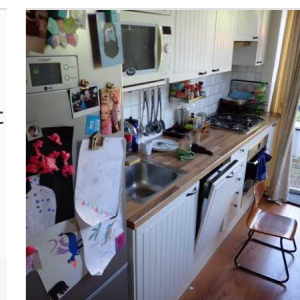

### Begane grond

Kitafwerkingen

De kitafwerkingen m.b.t. de wasbak en/of het werkblad dienen naadloos op elkaar en op de wanden aan te sluiten en/of in elk geval dient de aansluiting tussen deze elementen waterdicht te zijn. In dit geval zijn er geen gebreken aangetroffen.

Beoordeling: **Goed**

## Keuken - Overige voorzieningen

### Begane grond

Bevestiging van de kraan

De bevestiging van de aanwezige kraan is onvoldoende. Een losse kraan kan de oorzaak zijn of worden van een lekkage of een andere vorm van schade en/of gebrek. Om vervolgschade te voorkomen dient de bevestiging van de kraan te worden hersteld.

Beoordeling: **Onvoldoende**

direct (3 - 12 mnd): € 90

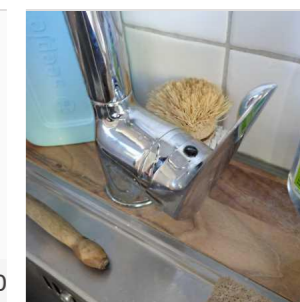

## Toilet - Geen gebreken geconstateerd

#### Begane grond

##### Conditie van de vloerafwerking

De afwerking van de vloer in het toilet verkeert in een voldoende conditie. Er zijn geen bijzonderheden aangetroffen. De afwerking lijkt voldoende te kunnen functioneren en is voldoende waterdicht.

Beoordeling: **Goed**

#### Begane grond

##### Conditie van de wandafwerking

De afwerking van de wand in het toilet verkeert in een voldoende conditie. Er zijn geen bijzonderheden aangetroffen. De afwerking lijkt voldoende te kunnen functioneren en is voldoende waterdicht.

Beoordeling: **Goed**

#### Begane grond

##### Het toilet verkeert in goede conditie

Het toilet en de aanwezige voorzieningen zijn visueel gecontroleerd op gebreken. Het toilet verkeert in een goede conditie, en kan behoudens het reguliere onderhoud aan de waterkerende afdichtingen goed functioneren.

Beoordeling: **Goed**

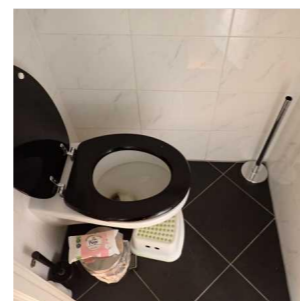

## Bevindingen en gebreken

# Interieur

### Binnenwanden

Met binnenwanden wordt het opgaande werk bedoeld. Deze wanden kunnen zijn gemaakt van verschillende materialen. Wand worden op basis van een steekproef gecontroleerd op scheuren, verzakkingen en de conditie van de afwerking.

Ongetwijfeld zal bij het afkloppen van de wanden blijken dat los stucwerk of gebreken aanwezig zijn die visueel niet waarneembaar zijn. De wanden zijn, daar waar een wandafwerking aanwezig is, niet geïnspecteerd.

### Plafonds

Onder een plafondafwerking wordt verstaan de afwerking die direct of met behulp van een regelwerk tegen de onderzijde van een verdiepingsvloer is aangebracht. Er zijn vele soorten plafondafwerkingen.

### Trappen

De aantrede van de trap is het oppervlakte waar u bij het belopen van de trap op staat. De optrede van de trap is de hoogte naar de volgende traptrede.

### Vloeren (constructief)

Vloeren worden uitsluitend visueel geïnspecteerd. In de meeste gevallen zijn de vloeren voorzien van een afwerkingen (vloerbedekking, laminaat, pvc, houten vloer). In dat geval kan de vloer onder de afwerking niet geïnspecteerd worden. Na verwijdering van de afwerking kunnen alsnog problemen/gebreken zichtbaar worden.

## Bevindingen

### Binnenwanden

#### Interieur algemeen

##### Conditie

Voor zover visueel waarneembaar zijn er tijdens de keuring geen afwijkingen aan dit onderdeel geconstateerd. Dit onderdeel / voorziening verkeert in goede conditie en kan functioneren.

Beoordeling: **Goed**



#### Interieur algemeen

##### De conditie van het stucwerk

Op enkele plaatsen is, indien dat mogelijk was, het stucwerk beklopt en is vastgesteld dat de hechting voldoende is. Voor zover er waargenomen kan worden tijdens de inspectie verkeert het geheel in technisch voldoende conditie.

Beoordeling: **Goed**

#### Interieur algemeen

##### Oude sporen van vocht

Er zijn oude lekkage plekken waarneembaar. Esthetisch herstel conform de bestaande afwerking kan worden uitgevoerd. Oude of actieve lekkages kunnen de oorzaak zijn van tijdens de inspectie onzichtbare aantasting van het materiaal. Bij oude sporen van lekkage kan er reeds schade aanwezig zijn.

Ter info

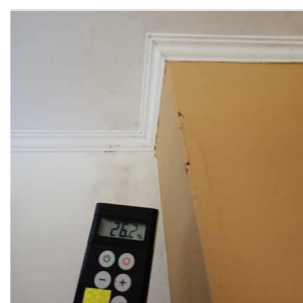

#### Interieur algemeen

##### Voorzetwanden

De wanden zijn, daar waar een wandafwerking aanwezig is, niet geïnspecteerd. Voorzetwanden worden veelal aangebracht om scheurvorming en/of vochtproblemen aan het zicht te onttrekken. Er kunnen geen uitspraken gedaan worden over de conditie van het stucwerk, het achterliggende metselwerk, vochtdoorslag en dergelijke.

Ter info



### Kozijnen

#### Interieur algemeen

##### Algehele conditie van de geïnspecteerde binnendeuren en kozijnen

Voor zover visueel waarneembaar zijn er tijdens de keuring geen afwijkingen aan de kozijnen geconstateerd. Dit onderdeel / voorziening verkeert in goede conditie en kan functioneren.

Beoordeling: **Goed**

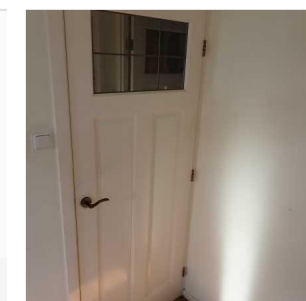

#### Interieur algemeen

##### Hang- en sluitwerk

Het hang- en sluitwerk functioneert voldoende. Regulier onderhoud dient op termijn te worden uitgevoerd.

Beoordeling: **Goed**

#### Interieur algemeen

##### Schilderwerk van kozijnen

De binnenkozijnen, ramen, deuren en het schilderwerk verkeren in een voldoende conditie. Regulier onderhoud aan schilderwerk dient op termijn te worden uitgevoerd.

Beoordeling: **Goed**

### Plafonds

#### Interieur algemeen - Stucwerk

##### De conditie van de plafonds

Voor zover visueel waarneembaar zijn er tijdens de keuring geen afwijkingen aan de plafonds geconstateerd. Dit onderdeel / voorziening verkeert in goede conditie en kan functioneren.

Beoordeling: **Goed**



### Trappen - Trappen en leuning

#### Interieur algemeen - Hout

##### De conditie van de trap

Voor zover visueel waarneembaar zijn er tijdens de keuring geen afwijkingen aan de trappen en leuning geconstateerd. Dit onderdeel / voorziening verkeert in goede conditie en kan functioneren.

Beoordeling: **Goed**

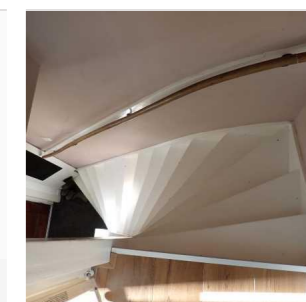

### Interieur algemeen - Hout

Balustrade / trapleuning

De balustrade / trapleuning is gecontroleerd op stabiliteit en veiligheid. Hieraan zijn geen gebreken geconstateerd. Het geheel kan goed en veilig functioneren.

Beoordeling: **Goed**

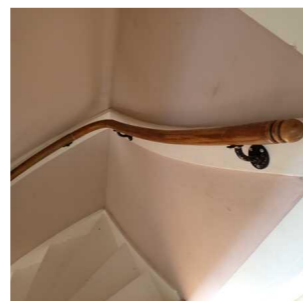

### Vloeren (constructief)

#### 1e Verdieping - Hout

Vloer

De vloer is, voor zover dat visueel waarneembaar is, voldoende vlak en stabiel. Er zijn vanaf de bovenzijde geen bijzonderheden aan de vloer aangetroffen. Deze beoordeling is op basis van een visuele inspectie. Er zijn geen metingen met een waterpas verricht.

Beoordeling: **Goed**

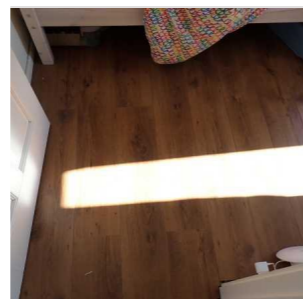

### Vloeren (constructief)

#### Begane grond - Hout

Vloer

De vloer is, voor zover dat visueel waarneembaar is, voldoende vlak en stabiel. Er zijn vanaf de bovenzijde geen bijzonderheden aan de vloer aangetroffen. Deze beoordeling is op basis van een visuele inspectie. Er zijn geen metingen met een waterpas verricht.

Beoordeling: **Goed**

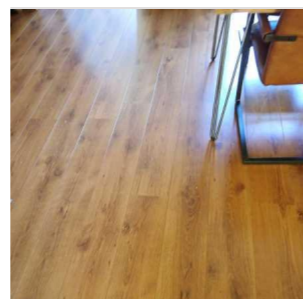

## Beperkt of niet waarneembaar

Er zijn situaties en omstandigheden waarin zaken niet visueel waarneembaar zijn. Dit kan zijn door aanwezigheid van wand-vloerbekleding etc., maar ook omdat de hoogte van het dak een goede inspectie niet toeliet.

In dit rapport wijzen wij u op de onderdelen waarvan wij hebben geconstateerd dat deze beperkt of niet waarneembaar zijn. Zodoende kunt u een keuze maken om hier een voorbehoud voor te maken of meer informatie over dit onderdeel te vragen aan de huidige eigenaar.

Hoofdgroep	Onderdeel	
Daken en goten	Dak hoofdgebouw, Dakconstructie, Hout	NW
Daken en goten	Dak hoofdgebouw, Dakbeschot, Hout (dakbeschot)	BW
Daken en goten	Dak van erker, Dakbedekking, Bitumen	NW

Let op: als de inspecteur een relevant risico vermoedt, zal hij een ander onderzoek adviseren. Echter, er kunnen zich situaties voordoen dat een inspecteur een onderdeel niet kan inspecteren, maar ook niet kan beoordelen of een nader onderzoek noodzakelijk of gewenst is. Wij adviseren u wel om de impact van de beperkt of niet waarneembare onderdelen te toetsen op [www.perfectkeur.nl/naderonderzoek](http://www.perfectkeur.nl/naderonderzoek). Zodoende kunt u een verantwoorde keuze maken of extra onderzoek wilt laten doen, of dat u de mogelijke gevolgen aanvaard.



# Extra (onderhoud) informatie

In dit hoofdstuk geven wij u adviezen en tips over onderhoudsaspecten, achtergrondinformatie en aandachtspunten van het door ons gekeurde object. Dit betreft ook de door ons geïnspecteerde materialen. Deze informatie is toegespitst op dit object en daarom is dit rapport ook als naslagwerk te gebruiken bij toekomstig onderhoud.

## Daken en goten

### Balustrade

Door de aanwezigheid van houten vlonders kon de onderliggende constructie niet worden beoordeeld. Er kan dan ook geen uitspraak worden gedaan over de conditie en de situatie onder deze vlonders.

### Dakbedekking

Alle soorten dakbedekking vraagt om onderhoud. Maak twee keer per jaar uw dak(en) schoon en let speciaal op het openhouden van de goten en de hemelwaterafvoeren. Loop echter nooit op het dak bij zeer hoge of lage temperaturen. Dit kan schade veroorzaken.

Bitumen is een vloeibaar mengsel van verschillende koolwaterstoffen die voorkomen in ruwe aardolie. Tijdens het bewerkingsproces kan het mengsel gescheiden worden van de andere bestanddelen en blijft het als zwaarste bestanddeel achter om vervolgens te dienen als grondstof voor de bitumen.

### Overstek / boeiboorden

Bij het gebruik van de juiste materialen en het aanbrengen conform de voorschriften van de leverancier is nieuw schilderwerk eens per 4 à 5 jaar noodzakelijk.

De kleur en weersinvloeden kunnen de kwaliteit van het schilderwerk beïnvloeden. Het is van belang dat er regulier onderhoud aan het schilderwerk wordt uitgevoerd. Met name de liggende delen per 2 jaar inspecteren en waar nodig onderhouden.

Bij het gebruik van de juiste materialen en het aanbrengen conform de voorschriften van de leverancier is nieuw schilderwerk een keer per zeven jaar noodzakelijk.

Een vuistregel is dat schilderwerk ongeveer eens in de 4 à 5 jaar moeten bijgewerkt (regulier onderhoud). Maar dit is sterk afhankelijk van de ligging van de woning en de kleur of kwaliteit van de aangebrachte verf en de onderliggende materialen.

### Waterkerende voorziening

Het materiaal heeft bij normaal onderhoud een levensduur van circa 45 jaar. Hierna treedt materiaalveroudering op en is herstel zeer beperkt mogelijk. In dit geval verkeerd het materiaal in een slechte conditie dat het geheel dient te worden vervangen.

Zink is een natuurlijk materiaal, wat betekent dat het door invloeden van de temperatuur kan gaan krimpen en uitzetten. Daarom zijn uitzetnaden nodig bij de montage van dit materiaal.

Zinkwerk was in de jaren '90 erg populair, maar ook de laatste jaren doen ze het opnieuw goed. Zinkwerk oogt niet alleen heel modern, daarnaast is het uiterst duurzaam en onderhoudsvriendelijk.

## Gevels en kozijnen

### Beglazing

Indien lekke dubbele beglazing is aangetroffen is dit uiteraard vermeld, het niet benoemen van aanwezige lekke dubbele beglazing is in verband met eerder genoemde niet te beïnvloeden omstandigheden geen garantie, zelfs pas na enkele maanden gebruik van het object kan dit alsnog zichtbaar worden.

Lekkages in isolerende en/of dubbele beglazing zijn niet altijd direct, volledig maar zeker ook niet eenvoudig waarneembaar, lekkages zijn vaak alleen bij een bepaalde lichtinval of veranderde weersomstandigheden vast te stellen. Bij gunstige weersomstandigheden zijn lekkages soms zelfs geheel niet waar te nemen of juist weer wel. In enkele gevallen is een witte uitslag waarneembaar op de aluminium strip tussen de beglazing, deze kan bij ouder glas gaan corroderen.

Dubbelglas bestaat uit twee glasplaten die op strip en op een bepaalde afstand van elkaar luchtdicht met elkaar zijn verbonden. Zo ontstaat er een isolerende ruimte tussen de glasplaten. Dubbelglas wordt toegepast in kozijnen, ramen en deuren van gebouwen voor warmte-isolatie, veiligheid, zonwering en geluidsisolatie.

Indien dit object is voorzien van houten kozijnen, dient nog rekening gehouden te worden met bijkomende kosten, zoals voor het herstel van het schilderwerk e.d. na het aanbrengen van de nieuwe beglazing.

Lekkages in isolerende en/of dubbele beglazing zijn niet altijd direct, volledig maar zeker ook niet eenvoudig waarneembaar, lekkages zijn vaak alleen bij een bepaalde lichtinval of veranderde weersomstandigheden vast te stellen.

Bij gunstige weersomstandigheden zijn lekkages soms zelfs geheel niet waar te nemen of juist weer wel. In enkele gevallen is een witte uitslag waarneembaar op de aluminium strip tussen de beglazing, deze kan bij ouder glas gaan corroderen.

Glas in lood is een glasvlak bestaande uit verschillende stukken glas in een frame van lood. Glas in lood werd vroeger gemaakt omdat een glasplaat uit één stuk glas niet kon worden gemaakt.

### Schilderwerk

Een vuistregel is dat schilderwerk ongeveer eens in de 4 à 5 jaar moeten bijgewerkt (regulier onderhoud). Maar dit is sterk afhankelijk van de ligging van de woning en de kleur of kwaliteit van de aangebrachte verf en de onderliggende materialen.

### Soort materiaal

Regulier onderhoud aan hang- en sluitwerk moet jaarlijks uitgevoerd worden, zoals (indien nodig) het intikken van de scharnierpennen en het aanbrengen van smeerolie op draaiende delen.

## Interieur

### Kozijnen

Regulier onderhoud aan hang- en sluitwerk moet jaarlijks uitgevoerd worden, zoals (indien nodig) het intikken van de scharnierpennen en het aanbrengen van smeerolie op draaiende delen.

### Plafonds

Bij een stucwerk plafond is altijd een hoger risico aanwezig op optredende scheurvorming, met name in de hoeken bij de overgang naar de wanden of de naden in de plafonds. Vaak heeft dit te maken met de thermische werking van de materialen. Met name in droge en natte, koude en warme periodes zal dit optreden.

## Keuken en sanitair

### Kitafwerkingen

Kitwerk dient ongeveer een keer per zeven jaar te worden vervangen. Het komt dan los langs de aansluitingen en kan lekkage of vochtbelasting veroorzaken van onderliggende materialen. Zeker bij intensief gebruik is het verstandig dit regelmatig te controleren.

## Installaties, elektra, water en gas

### Riolering / afvoer



Gres wordt al meer dan honderd jaar gebruikt om rioolbuizen van te maken. Riolering moet bestand zijn tegen een hoge zuurgraad en daaraan voldoet gres goed. Het heeft een grote duurzaamheid en is vormvast. Door het brosse karakter van het materiaal heeft het echter een beperkte weerstand tegen mechanische belastingen.

De riolering is van een PVC of PE materiaal. De buizen zijn bestand tegen agressief grond- en afvalwater zonder dat er bijkomende bescherming nodig is. Ze kunnen zowel boven als onder de grond gebruikt worden voor het transport van afvalwater en/of voor de riolering. Onderzoek aan opgegraven buizen heeft aangetoond dat 'oude' buizen meestal nog uitstekend voldoen aan de eisen van nu. Er is dus geen aanleiding om een beperkte levensduur te veronderstellen. We mogen dan ook aannemen dat de technische levensduur van het rioleringsystemen naar huidige maatstaven neerkomt op meer dan tachtig jaar.

## Verwarming en ventilatie

### CV ketel

Installatiebedrijven die op 1 april 2023 niet gecertificeerd zijn, mogen vanaf die datum geen werkzaamheden meer verrichten aan gasverbrandingsinstallaties. Doen ze dat wel, dan zijn ze strafbaar. Dat geldt ook voor consumenten en andere opdrachtgevers die vanaf die datum een bedrijf inschakelen dat niet gecertificeerd is.

In mei 2022 maakte het kabinet bekend dat u na 2026 niet meer uw CV-ketel mag vervangen voor een nieuwe CV-ketel. U moet dan kiezen of u overstapt op een hybride warmtepomp, warmtenet-aansluiting of een volledig elektrische warmtepomp.

### Elektrische ventilator

Let op: ook het buizensysteem in het object dient minstens één keer per twee jaar te worden gereinigd. Bij onvoldoende onderhoud aan het buizensysteem ontstaan vernauwingen of soms zelfs verstoppingen in het systeem. Deze locaties zijn de ideale broedplaatsen voor allerlei bacteriën.

# Overige diensten

## Onderzoek en advies

U heeft al kennis gemaakt met ons door middel van dit rapport. Onderstaand een greep uit onze overige diensten die wij met evenveel plezier, passie en nauwgezetheid voor u kunnen uitvoeren.

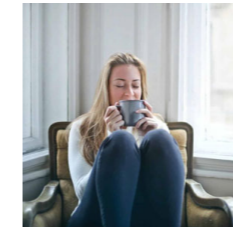

### Energie Bespaar Advies

Heeft u de woning die wij voor u gekeurd hebben gekocht? Dan is het de moeite waard om te kijken naar de mogelijkheden van verduurzamen. Veel woningen kunnen namelijk nog een 'upgrade' krijgen voor meer wooncomfort en lagere lasten. De energieprestatie adviseurs van Perfectkeur staan klaar om u onafhankelijk advies te geven over de meest geschikte energiebesparende maatregelen voor uw woning. Zo zorgt u voor meer comfort en lagere woonlasten.

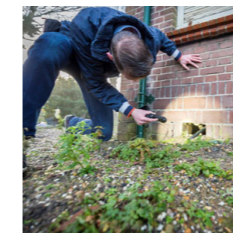

### Funderingsonderzoek

De problematiek rondom funderingsschade neemt toe. Er is ook vanuit de overheid en de bankensector toenemende aandacht voor. Het probleem is helaas volledig voor rekening en risico van de woningeigenaar en is ook niet verzekeraar. Perfectkeur voert de zogenaamde fase 1 onderzoeken uit om het risico in kaart te brengen. Hierbij wordt door archiefonderzoek, vloerveld en lintvoegmetingen gekeken of er funderingsproblemen zijn en of een fase 2 onderzoek noodzakelijk is.



### Asbestinventarisatie

Perfectkeur kan u helpen met zowel destructief als niet-destructief onderzoek naar asbest. Er worden door een Deskundig Inventariseerder Asbest, monsters genomen van asbestverdacht materiaal. Op basis van de uitkomsten van het laboratorium wordt de risicoklasse bepaald. U ontvangt rapport dat geschikt is om een sanering uit te laten voeren. Dit bevat, om welke soort asbest het gaat, wat het percentage asbest is en om welke toepassing gaat. Liever zelf een monster nemen? Dan kunt u aan de slag via ons Asbest Analyse Pakket.



### Betonrot Inspectie

Bij betonrot hebben we het over schade aan begane grondvloeren in woningen die tussen 1965 en 1983 zijn gebouwd. Het gaat om de zogenaamde Kwaaitaal- of Mantasysteemvloeren waarbij door een toevoeging van chemische middelen de wapening van binnenuit wordt "aangetast". Perfectkeur kan u helpen om hiervoor een grondige inspectie uit te laten voeren. Tevens krijgt u daarbij een hersteladvies met een kostenopgave.



### Onderhoudsplan voor uw VvE

Bij een appartement heeft u jaarlijks te maken met onderhoud aan het gebouw. Dat brengt kosten met zich mee. De Vereniging van Eigenaren is verplicht om een onderhoudsplan te maken om deze kosten te beheersen. Perfectkeur biedt zowel een Meerjaren Onderhoudsplan (MJOP) als een speciaal Beknopt Onderhoudsplan (BOP) aan. De BOP is een ideaal en betaalbaar alternatief voor het vaststellen van uw reservefonds bij kleinere VvE's.

Voor een actueel overzicht van al onze diensten en tarieven kunt u altijd terecht op onze website [www.perfectkeur.nl](http://www.perfectkeur.nl).



# Aansprakelijkheid

## Onafhankelijkheid en objectiviteit

Perfectkeur B.V. garandeert objectiviteit en volledige onafhankelijkheid bij het door haar uitgevoerde onderzoek. Perfectkeur B.V. verklaart geen enkele commerciële binding te hebben met derden, die de resultaten van het onderzoek zouden kunnen beïnvloeden.

## Verklaring en aansprakelijkheid

De gegevens en beoordelingen welke in deze rapportage, en de hierop gebaseerde samenvatting bouwkundige gebreken en risico's zijn opgenomen, zijn door Perfectkeur B.V. naar beste kennis en weten onderzocht en zo getrouw mogelijk weergegeven.

De aansprakelijkheid van Perfectkeur B.V. voor een onjuiste en/of onvolledige rapportage en/of voor de gevolgen hiervan, door haar in het kader van een opdracht gemaakte fouten, is beperkt. Deze beperkingen zijn vastgelegd in de algemene voorwaarden van Perfectkeur B.V.



# Bouwkundig rapport NHG

## Nationale Hypotheek Garantie (pagina 1)

ADMINISTRATIEVE GEGEVENS		KEURINGSINSTANTIE	
<b>AANVRAGER</b>		<b>KEURINGSINSTANTIE</b>	
Naam		Bedrijf	Perfectkeur B.V.
Adres		Adres	Pruimendijk 137
Postcode/plaats		Postcode/plaats	2989 AH Ridderkerk
Telefoon		Telefoon	078-6849750
		Naam inspecteur	Michael van der Laan
		Nummer KvK	24397277
		Ingeschreven als	Bouwkundig adviesbureau
<b>WONING</b>		<b>VERANTWOORDING</b>	
Adres	Priokstraat 21	Datum inspectie	19 juni 2024
Postcode/plaats	3531 XM Utrecht	Aldus naar waarheid ingevuld en ondertekend:	
Woningtype	Eengezinstussenwoning		
Bouwjaar (indicatie)	1931		
		(Handtekening inspecteur)	

KOSTENRAMING TOTALE INSPECTIE (verzamelstaat)			
	Direct noodzakelijke kosten	Op termijn noodzakelijke kosten	Totale kosten
Totaal algemeen	€ 2425,00	€ 0,00	€ 2425,00
Totaal verdiepingen	€ 2580,00	€ 135,00	€ 2715,00
<b>TOTAAL WONING</b>	<b>€ 5005,00</b>	<b>€ 135,00</b>	<b>€ 5140,00</b>
<b>Verbetering</b>	<b>Verbeteringskosten op basis van bijgevoegd verbeterplan/offerte:</b>		<b>€ 0,00</b>

## OPMERKINGEN

LET OP: Dit is de verplicht NHG bijlage die u kunt gebruiken, indien nodig, voor financiering van uw woning. In deze bijlage zijn alleen de gegevens en kosten verwerkt die relevant zijn conform de normen van de NHG. Voor de volledige informatie over de toestand van de woning verwijzen wij u naar het rapport wat u hier voorgaand aantreft.

Dit NHG-rapport is conform MODEL BOUWKUNDIG RAPPORT NHG Voorwaarden & Normen 2024-1, geldig vanaf 1 januari 2024.



# Bouwkundig rapport NHG

## Nationale Hypotheek Garantie (pagina 2)

KEURINGSRESULTATEN ALGEMENE BOUWDELEN						
Code	Element	Locatie en omschrijving gebrek	Actie	K.v. (%)	Direct noodzakelijke kosten	Op termijn noodzakelijke kosten
A.0	Fundering	-	-	-	€ 0,00	€ 0,00
A.1	Kruipruimte	zie rapportage	H	n.v.t.	€ 450,00	€ 0,00
A.2	Portiek/galerij	-	-	-	€ 0,00	€ 0,00
A.3	Dak	-	-	-	€ 0,00	€ 0,00
A.3.1	Dakbedekking	zie rapportage	H	n.v.t.	€ 1975,00	€ 0,00
A.3.2	Schoorstenen	-	-	-	€ 0,00	€ 0,00
A.4	Brandveiligheid	-	-	-	€ 0,00	€ 0,00
A.5	Ongedierte/zwam	-	-	-	€ 0,00	€ 0,00
A.6	Diversen	-	-	-	€ 0,00	€ 0,00
<b>TOTAAL ALGEMEEN</b>					<b>€ 2425,00</b>	<b>€ 0,00</b>

KEURINGSRESULTATEN PER BOUWLAAG						
Code	Element	Locatie en omschrijving gebrek	Actie	K.v. (%)	Direct noodzakelijke kosten	Op termijn noodzakelijke kosten
B.1.1	Betonwerk gevels	-	-	-	€ 0,00	€ 0,00
B.1.2	Metselwerk/ Gevels	-	-	-	€ 0,00	€ 0,00
B.1.3	Metalen constructiedelen	-	-	-	€ 0,00	€ 0,00
B.2.1	Kozijnen/ramen/d euren buiten	zie rapportage	H	n.v.t.	€ 515,00	€ 0,00
B.2.2	Schilderwerk buiten	zie rapportage	H	n.v.t.	€ 1660,00	€ 0,00
B.3	Vloeren, houten constructiedelen	-	-	-	€ 0,00	€ 0,00
B.4	Sanitair	zie rapportage	H	n.v.t.	€ 285,00	€ 135,00
B.5	Ventilatie/vocht	zie rapportage	H	n.v.t.	€ 120,00	€ 0,00
B.6	Diversen	-	-	-	€ 0,00	€ 0,00
<b>TOTAAL BOUWLAAG</b>					<b>€ 2580,00</b>	<b>€ 135,00</b>

### OPMERKINGEN

- Code: Verwijst naar bijgevoegd programma van eisen en aanbevelingen.
- Locatie en omschrijving gebrek: De plaats waar de voorziening moet worden getroffen en een omschrijving van het gebrek.
- Actie: S= slopen; H= herstellen; V= vervangen; N= nieuw aanbrengen; O= overig (toelichten)
- k.v. (%): Kostenverdeling bij gestapelde gebouwen; k.v. geeft aan welk percentage van de totale kosten aan de woning wordt toegerekend op basis van de splitsingsakte, of een inschatting van de inspecteur. Een voorbeeld: totale kosten € 10.000,- bij 4 appartementen => k.v.= 25%, noodzakelijke kosten: € 2.500,-.
- Direct noodzakelijke kosten: Kosten die direct moeten worden gemaakt ter voorkoming van verdere schade of vervolgschade
- Op termijn noodzakelijke kosten: Kosten van toekomstig onderhoud (naar keuze binnen 5, 10 of 15 jaar) op basis van een bij het rapport te voegen onderhoudsplan.



# Bouwkundig rapport NHG

## Nationale Hypotheek Garantie (pagina 3)

### Programma van eisen en aanbevelingen

Code	Eisen / aanbevelingen	Bouwbesluit
A.1	<b>KRUIPRUIMTE</b> Bij een gevelbreedte van ten hoogste 5 meter moeten tenminste twee muisdichte ventilatieopeningen ten behoeve van kruipruimteventilatie aanwezig zijn. Bij grotere gevelbreedten minimaal drie. In de kruipruimte moet voldoende luchtcirculatie mogelijk zijn (let op puinstort).	§ 3.10.2
A.2	<b>PORTIEK/GALERIJ</b> Aangetaste betonplaten en lateien herstellen of vervangen. Scheuren in metsel- en pleisterwerk uithakken en herstellen overeenkomstig bestaand werk. Beschadigde en gescheurde stenen vervangen. In het metselwerk (of beton) opgenomen stalen constructiedelen inspecteren op roest. Zonodig behandelen of vervangen. Ernstig aangetaste consoles, balken en kolommen herstellen of vervangen. Uitgesleten of beschadigde vloerdelen en traptreden aanhele of vervangen. Losse leuning vastzetten. Ontbrekende leuning opnieuw aanbrengen. Beschadigd of aangetast hekwerk en borstweringen herstellen of vervangen.	
A.3	<b>DAK</b> Bij een kap gebreken aan de constructie zoals spanten, muurplaten, gordingen, dakbeschot, tengels en panlatten opheffen door herstel of vervanging van onderdelen. Bij een plat dak gebreken aan de constructie zoals dakbeschot, balklaag en onderlagen opheffen door herstel of vervanging van onderdelen.	§ 3.5.2
A.3.1	<b>DAKBEDEKKING</b> Kapotte en poreuze pannen of leien en vorsten vervangen. Scheefliggende dakpannen of leien en vorsten herleggen. Opgewaaide en losgeraakte shingels opnieuw bevestigen of de bedekking geheel vervangen. Loodaansluitingen nazien en indien nodig herstellen of vervangen. Gebreken aan zinken-, bitumineuze-, mastiek- of kunststofdakbedekking opheffen (bedekking zo nodig geheel vervangen). Indien nodig ballast (grind, tegels) aanvullen of vervangen. Gebreken aan goten en randafwerking opheffen.	§ 3.5.2
A.3.2	<b>SCHOORSTENEN EN VENTILATIEKANALEN BUITENDAKS</b> Gebreken aan het metsel-, voeg-, en stucwerk herstellen. Gebreken aan schoorsteenkoppen herstellen of geheel vervangen inclusief de potten. De afwaterende afwerklaag herstellen en impregneren of geheel vervangen en impregneren. Gebreken aan het loodwerk herstellen of het loodwerk geheel vervangen	§ 3.5.2 § 3.6.2 § 3.7.2
A.4	<b>BRANDVEILIGHEID</b> Tempex verwijderen	
A.5	<b>ONGEDIERTE/ZWAM</b> Bestrijding van ongedierte/zwam dient te gebeuren overeenkomstig een door een deskundige opgemaakt rapport.	



## Nationale Hypotheek Garantie (pagina 4)

### Programma van eisen en aanbevelingen (vervolg)

Code	Eisen / aanbevelingen	Bouwbesluit
B.1.1	BETONWERK GEVELS Aangetaste betonelementen herstellen of vervangen.	§ 2.1.2 + § 2.2.2
B.1.2	METSELWERK/ GEVELS	§ 3.5.2
B.1.2.1	Optrekkend vocht bestrijden. Gevolgschade herstellen.	
B.1.2.2	Scheuren in metsel- en pleisterwerk, alsmede loszittend pleisterwerk, uithakken en herstellen overeenkomstig bestaand werk. Beschadigde en gescheurde stenen vervangen.	
B.1.2.3	Gemetselde borstweringen met scheurvorming en losse stenen herstellen dan wel vervangen overeenkomstig bestaande toestand (eventueel in samenhang met herziening draagconstructie).	§ 3.5.2
B.1.3	METALEN CONSTRUCTIEDELEN In het metselwerk (of beton) opgenomen stalen constructiedelen inspecteren op roest (indicator is scheurvorming en/of het uitduwen van stenen). Zonodig behandelen of vervangen. Ernstig aangetaste consoles, balken, kolommen en hekwerken herstellen of vervangen.	§ 2.1.2 + § 2.2.2
B.2.1	KOZIJNEN/RAMEN/D EUREN BUITEN Aangetaste delen herstellen of vervangen. Gang- en sluitbaar maken van slecht sluitende of klemmende ramen of deuren. Dakramen/dakkapellen wind- en waterdicht maken. Verrotte onderdelen (eventueel het gehele element) vervangen. Gang- en sluitbaar maken van te openen delen. Lood en zinkwerk zo nodig herstellen of vernieuwen. Waterslagen en onderdorpels zonodig vervangen.	§ 3.5.2
B.2.2	SCHILDERWERK BUITEN Bij bestaand houtwerk loszittende of ondeugdelijke verflagen verwijderen. Houtwerk schuren, stoppen, tweemaal gronden en aflakken. Bij bestaand staal het staal na ontroesting en reiniging tweemaal gronden -eenmaal met corrosiewerende verf- en aflakken. Bij nieuw houtwerk alle in het zicht blijvende houtvlakken driemaal behandelen met een dekkende beits of overeenkomstig de bestaande situatie. Van onverzinkt staal walshuid/roesthuid verwijderen en conserverend behandelen. Bij verzinkt staal eventuele beschadigingen bijwerken met zinkcompound. Van een te schilderen element moet ook het binnenschilderwerk in goede staat verkeren (anders voor het element ook binnenschilderwerk opnemen) Kapot glas vervangen.	§ 3.5.2
B.3	VLOEREN, HOUTEN CONSTRUCTIEDELEN Door houtrot en/of zwam aangetast hout (balken, onderslagen, kolommen en hekwerken) vervangen. Indien nodig balken of onderslagen verzwaren. Bij constatering van zwam moeten maatregelen gebaseerd zijn op deskundig advies (zie ook bij A.5).	§ 2.1.2 + § 2.2.2
B.4	SANITAIR	

	Alleen indien een bruikbare voorziening geheel ontbreekt, moet een post opgenomen worden voor het alsnog aanbrengen ervan.	
B.5	VENTILATIE/VOCHT Bij inpanidige keukens, badkamers en wc's dient voldoende ventilatie mogelijk te zijn.	§ 3.6.2 § 3.7.2



## Blauwe Eik Makelaardij

*De Slimste Keuze!*

Blauwe Eik Makelaardij is opgericht door Dennis Vermeulen en Jan-Marten Bosman. Dennis en Jan-Marten leerden elkaar kennen tijdens de makelaarsopleiding en hadden meteen een goede klik. Nadat zij de makelaarsopleiding beiden succesvol hadden afgerond, bleven zij contact houden met elkaar. Jarenlang werkten ze bij verschillende grote makelaarskantoren in de regio Utrecht en waren ze dus in feite concurrenten van elkaar. In 2014 besloten Dennis en Jan-Marten hun krachten te bundelen en dit was de mooie start van Blauwe Eik Makelaardij!

Transparantie, flexibiliteit, open communicatie en klantgerichtheid staan bij ons centraal. Je krijgt altijd helder advies, we hebben een no-nonsens mentaliteit en zullen zeggen waar het op staat.

### Een klein voorstelrondje:

Onze steun en toeverlaat op de binnendienst, Rachelle Tang en Stieneke Budding- van Overhagen, zorgen ervoor dat het administratieve proces met betrekking tot de aan- en verkoop van een woning op rolletjes loopt. Zij zijn het eerste aanspreekpunt en houden met hun helicopterview alle zaken scherp in de gaten. Neem je telefonisch contact met ons op, dan is de kans heel groot dat je Rachelle of Stieneke aan de lijn krijgt.

Sophie Herr en Max Noordijk zijn onze toppers op de buitendienst. Met zijn twee, ondersteunen zij Dennis en Jan-Marten bij het aan- en verkopen van een woning, maar ook ondersteunen zij (indien nodig) Rachelle en Stieneke op de binnendienst.



### Dennis Vermeulen

Register Makelaar-Taxateur

☎ 06-48761539

✉ dennis@blauweeik.nl



### Jan-Marten Bosman

Register Makelaar-Taxateur

☎ 06-42345754

✉ janmarten@blauweeik.nl



### Rachelle Tang

Binnendienst

☎ 030-8893330

✉ info@blauweeik.nl



### Sophie Herr

Kandidaat Register Makelaar-Taxateur

☎ 06-28347631

✉ sophie@blauweeik.nl



### Stieneke Budding

Binnendienst/officemanager

☎ 030-8893330

✉ info@blauweeik.nl



### Max Noordijk

Vastgoedadviseur

☎ 06-48058918

✉ max@blauweeik.nl

Deze "vastgoed-kameleons" zijn echt van alle markten thuis! Door ons relatief kleine team zijn de lijnen kort en kunnen wij onderling zeer snel schakelen.

We zijn lokaal geworteld, hebben een groot en actief netwerk en kennen het marktgebied van de regio Utrecht als onze eigen broekzak. We vinden het ook heel belangrijk om jou te leren kennen, zodat we (samen) een unieke strategie kunnen bepalen om je huis te verkopen óf een woning aan te kopen. Jouw wensen en belangen staan voorop en we streven altijd naar de beste deal voor jou!

Follow us



FUNDA  
VERKOPERS

9,0/10

FUNDA  
KOPERS

9,1/10

Neem contact op via  
☎ 030 - 889 33 30  
✉ info@blauweeik.nl

**BLAUWEEK.NL**  
*De slimste keuze!*

HULP NODIG BIJ HET KOPEN VAN EEN HUIS?



OOK DUIZENDEN EURO'S BESPAREN?

KORTINGSVOUCHER

10%

Vraag naar de voorwaarden

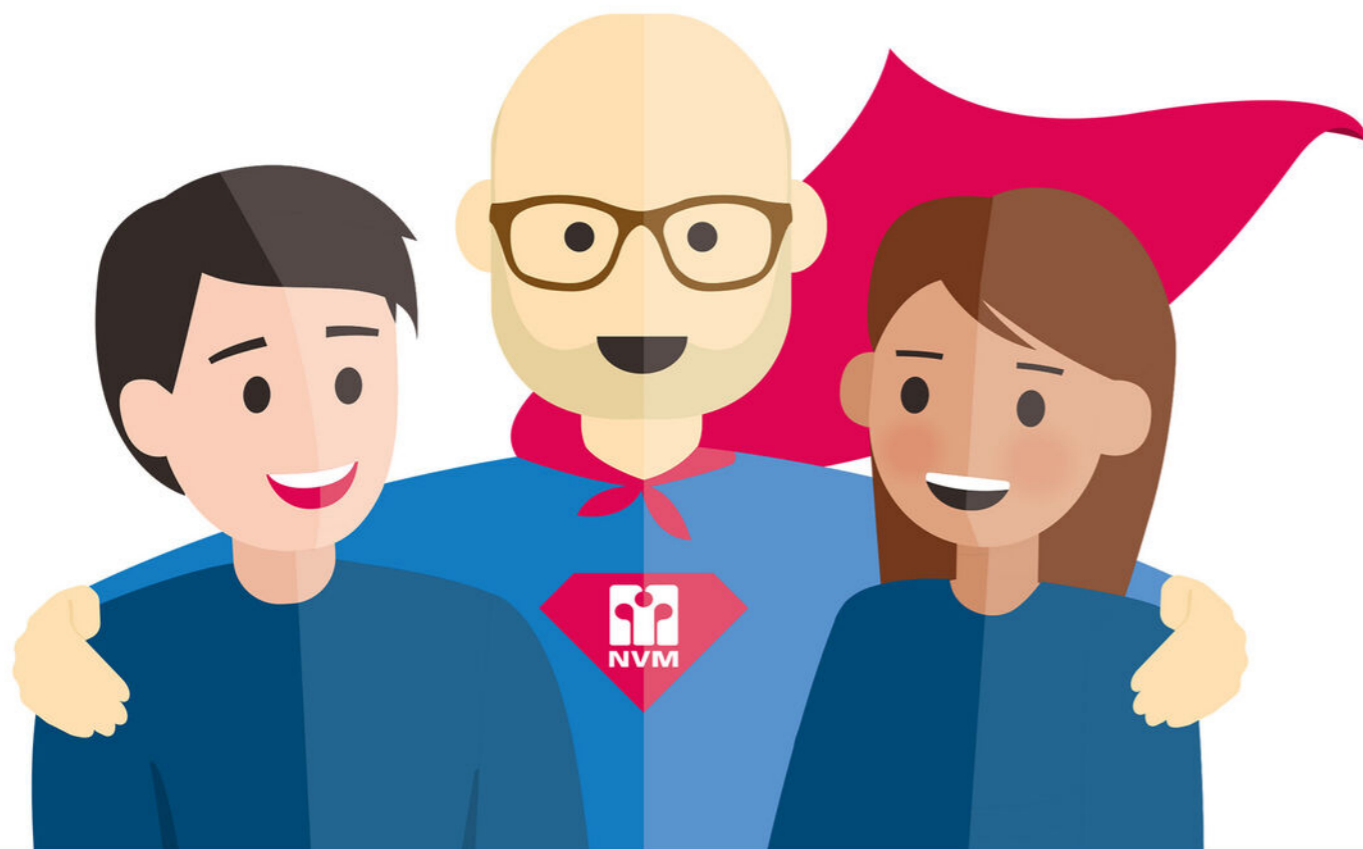

## SCHAKEL EEN NVM AANKOOPMAKELAAR IN!

*Jouw maatje bij de zoektocht  
naar een huis!*

## OFFICIEEL TAXATIERAPPORT NODIG?

*Ontvang korting bij het inleveren  
van deze voucher*



Vrijblijvend kennismakingsgesprek? **030 - 889 33 30** 

[www.blauweik.nl](http://www.blauweik.nl)

Bel ons: **030 - 889 33 30** 



# INTERESSE IN DEZE WONING?



**BLAUWE EIK**  
makelaardij

***De slimste keuze!***

**Neem vrijblijvend  
contact met ons op!**

Pablo Picassostraat 505

3544 NX Utrecht

T 030 - 889 33 30

E [info@blauweeik.nl](mailto:info@blauweeik.nl)

[blauweeik.nl](http://blauweeik.nl)

